



Utilize o QrCode para acessar nossos portal.

RELATÓRIO MENSAL DAS ATIVIDADES DAS RECUPERANDAS

LIGAS GERAIS ELETROMETALURGIA LTDA;
LIGAS GERAIS INDÚSTRIA E COMÉRCIO LIMITADA;
LIGAS GERAIS ARMAZENS LTDA;
DLG – DISTRIBUIDORA DE METAIS LTDA;
OXYLIGAS COMERCIAL LTDA;
LIGAS GERAIS SERVICOS LTDA.

PROCESSO Nº 5003438-37.2023.8.13.0411

EXMA. DRA. KARLA DOLABELA IRRTHUM
1ª Vara Cível, Criminal e de Execuções Penais da
Comarca de Matozinhos/MG

FEVEREIRO/2024

ÍNDICE

INTRODUÇÃO.....	04
PRINCIPAIS ATOS DO PROCESSO.....	05
RESUMO DA EVOLUÇÃO PROCESSUAL.....	07
HISTÓRICO DAS RECUPERANDAS.....	08
ESTRUTURA SOCIETÁRIA.....	09
ORGANOGRAMA.....	12
BALANÇO PATRIMONIAL CONSOLIDADO - GRUPO LIGAS GERAIS.....	13
DEMONSTRAÇÃO DE RESULTADO CONSOLIDADO.....	18
INDICADORES FINANCEIROS E ECONÔMICOS.....	21
QUADRO DE FUNCIONÁRIOS.....	25
LIGAS GERAIS ELETROMETALURGIA.....	27
LIGAS GERAIS INDÚSTRIA E COMÉRCIO LIMITADA.....	33
LIGAS GERAIS ARMAZENS LTDA.....	40
DLG - DISTRIBUIDORA DE METAIS LTDA.....	46
OXYLIGAS COMERCIAL LTDA.....	50
LIGAS GERAIS SERVIÇOS LTDA.....	53

REQUERIMENTOS.....	58
CONCLUSÃO.....	62

INTRODUÇÃO

Em atendimento à norma inserida nas alíneas “a” e “c”, do artigo 22, da Lei 11.101/05, a Administradora Judicial, Inocência de Paula Sociedade de Advogados, aqui representada por seu sócio, Dr. Rogeston Inocência de Paula, auxiliado pelo Perito Contador, Dr. Victor Matheus Sudário Dias, vem, à Presença de V.Exa. apresentar o Relatório Mensal de Atividades das Recuperandas, **relativo ao mês de fevereiro/2024**, subsidiado nas informações contábeis, financeiras e econômicas das empresas LIGAS GERAIS ELETROMETALURGIA LTDA (CNPJ nº 06.301.950/0001-32), LIGAS GERAIS INDÚSTRIA E COMÉRCIO LTDA (CNPJ nº 03.076.019/0001-00), LIGAS GERAIS ARMAZENS LTDA (CNPJ nº 07.939.969/0001-71) DLG – DISTRIBUIDORA DE METAIS LTDA (CNPJ nº 08.139.413/0001-63), OXYLIGAS COMERCIAL LTDA (CNPJ nº 04.715.054/0001-94) e LIGAS GERAIS SERVICOS LTDA (CNPJ nº 24.208.587/0001-97), juntamente denominadas de Grupo Ligas Gerais ou “Recuperandas”.

Necessário pontuar que as informações contábeis e financeiras analisadas no presente documento são de responsabilidade da Recuperanda, que responde por sua veracidade e exatidão.

Informa-se que as Demonstrações Financeiras das Recuperandas não são auditadas por profissionais independentes, em consonância com o art. 3º da Lei nº 11.638/2007.

A Administradora Judicial se coloca à disposição para os esclarecimentos que se fizerem necessários.

Cordialmente,

ROGESTON BORGES PEREIRA
INOCENCIA DE
PAULA:97146200663

Assinado de forma digital por ROGESTON
BORGES PEREIRA INOCENCIA DE
PAULA:97146200663
Dados: 2024.10.18 11:08:22 -03'00'

INOCÊNCIA DE PAULA SOCIEDADE DE ADVOGADOS
Administradora Judicial
Rogeston Inocência de Paula
OAB/MG 102.648



PRINCIPAIS ATOS DO PROCESSO

Em 11/07/2023 o Grupo Ligas Gerais, composto pelas empresas Ligas Gerais Eletrometalurgia Ltda., Ligas Gerais Indústria e Comércio Limitada, Ligas Gerais Armazens Ltda., DLG - Distribuidora De Metais Ltda., Oxyligas Comercial Ltda., Ligas Gerais Servicos Ltda., distribuiu pedido cautelar antecedente ao pedido de Recuperação Judicial, sendo que em 14/07/2023, conforme decisão de ID nº 9861705877, fora deferida a tutela de urgência, oportunidade em que foi concedido o prazo de 30 dias para apresentação de do pedido de recuperação judicial.

Em 11/08/2023, em aditamento à inicial, o Grupo Ligas apresentou pedido de recuperação judicial, conforme ID nº 9890109603.

Em 16/08/2023 foi determinada a realização de constatação prévia acerca das reais condições de funcionamento das Requerentes. Em 25/08/2023, foi apresentado Laudo de Constatação Prévia (IDs nº 9903154170 a 9903170155), o qual foi complementado em 02/10/2023, conforme IDs nº 10071065503 a 10071081700.

Em 24/10/2023, foi deferido o processamento do pedido de recuperação judicial do Grupo Ligas, oportunidade em que fora nomeada como Administradora Judicial, a sociedade Inocência de Paula Advogados, representada por Rogeston Borges Inocência de Paula.

Em cumprimento à alínea “a”, inciso I, do art. 22 da Lei 11.101/2005, a Administração Judicial encaminhou Circular aos Credores, informando o valor e classificação de seus respectivos créditos.

O Edital relativo ao §1º do art. 52, contendo a lista de credores apresentada pelas Recuperandas foi disponibilizado no DJE de 21/11/2023 e publicado dia 22/11/2023.

Em decisão proferida em 06/12/2023, a MM. Juíza autorizou a consolidação substancial de ativos e passivos das devedoras que estão em recuperação judicial, conforme ID nº 10132406659.

No dia 22/12/2023, as Recuperandas apresentaram nos autos Plano de Recuperação Judicial, conforme se verifica dos IDs nº 10143959933 a 10143959491. O Relatório do PRJ relativo ao art. 22, II, “h” da Lei 11.101/2005 foi inserido no ID nº 10153200696.

A Lista de Credores apresentada pela Administradora Judicial nos termos do §2º art. 7º foi inserida no ID nº 10154988540 a 10154958227, com as notas explicativas acerca das divergências/habilitações apresentadas pelos credores.

O Edital relativo ao art. 53, parágrafo único, c/c art. 55 foi disponibilizado no DJE de 11/04/2024.

O Edital relativo ao art. 7º, §2º da LRF foi disponibilizado no DJE de 11/09/2024.

RESUMO DA EVOLUÇÃO PROCESSUAL

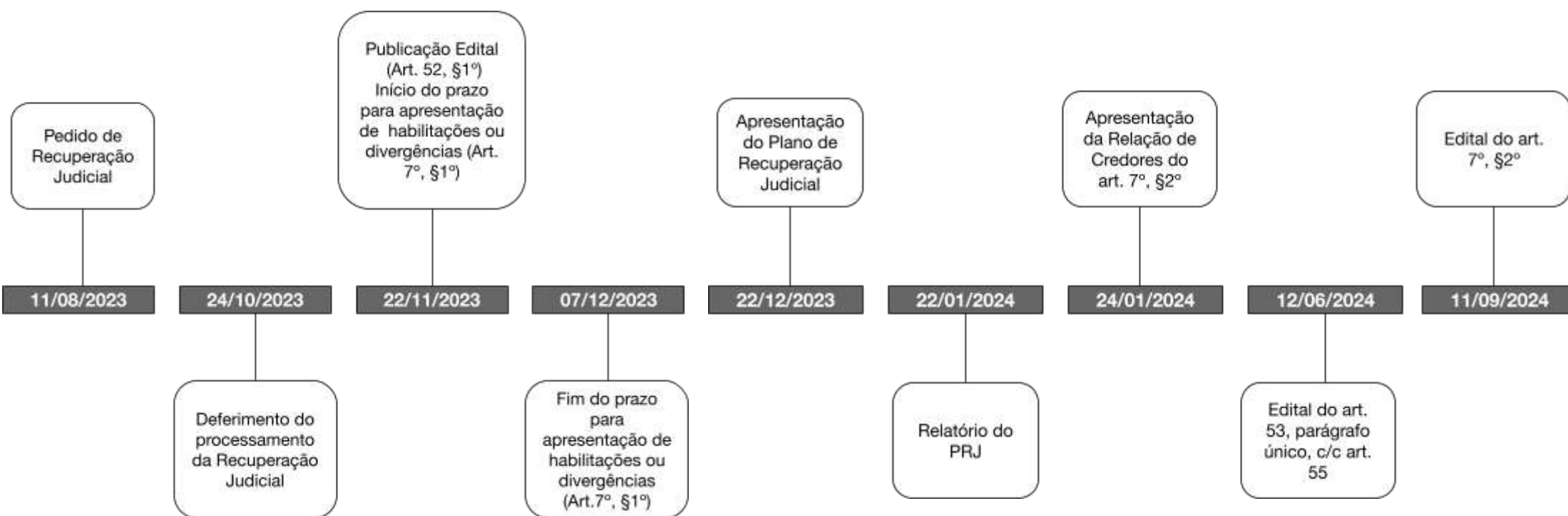

HISTÓRICO DAS RECUPERANDAS

Conforme relatado em sua inicial, a principal atividade empresarial do grupo é baseada no processamento e na comercialização de silício metálico, ferro silício, ligas especiais e insumos para metalurgia de não-ferrosos, siderurgia e refratário, sendo uma referência na sua área de atuação com mais de 20 anos de existência. À época da distribuição do pedido de RJ o grupo possuía mais de 100 colaboradores diretos, contudo, vinha enfrentando sua pior crise financeira, desde a sua fundação, decorrente do aumento de inflação, entrada de novos concorrentes, da queda no volume de vendas e da crise pandêmica.

Foi destacado que sua crise foi causada principalmente: (i) pela crise mundial agravada pela pandemia da Covid-19; (ii) instabilidade de indicadores econômicos (como aumentos significativos das taxas de juros domésticas e precarização do mercado de crédito); além do (iii) aumento da inflação. Afirmando que suas expectativas e perspectivas são favoráveis, ante um cenário macroeconômico que favorece o aumento das vendas de seus produtos, nos moldes do Laudo de Viabilidade Econômica de ID nº 9861132317.

Conforme relatado na inicial, o grupo acredita que a existência de ativos, uma posição de caixa positiva, somada à reconhecida expertise e competência das empresas do grupo, além dos bons indicativos do mercado em que operam, demonstram que, logo, o lugar de fonte produtora do Grupo Ligas Gerais, com circulação de riquezas e fomentadora da dignidade humana, será retomado.

ESTRUTURA SOCIETÁRIA

Verifica-se da 3ª alteração contratual da Recuperanda Ligas Gerais Eletrometalurgia Ltda., que seu capital social é de R\$ 5.000.000,00 (cinco milhões de reais), dividido em 5.000.000 (cinco milhões) de quotas, no valor nominal de R\$ 1,00 (um real) cada, sendo distribuídas entre os sócios da seguinte maneira:

Composição Societária LIGAS GERAIS ELETROMETALURGIA LTDA
06.301.950/0001-32

Sócios	Nº de Quotas	Valor Unitário	Valor Total	%
Ligas Gerais Industria e Comércio Ltda	4.000.000	R\$ 1,00	R\$ 4.000.000,00	80%
José Ronaldo Carvalho Siqueira	1.000.000	R\$ 1,00	R\$ 1.000.000,00	20%
Total	5.000.000	R\$ 1,00	R\$ 5.000.000,00	100%

De acordo com a 13ª alteração contratual da Recuperanda Ligas Gerais Indústria e Comércio Ltda., seu capital social é de R\$ 1.300.000,00 (um milhão e trezentos mil reais), dividido em 1.300.000 (um milhão e trezentos mil) quotas, no valor nominal de R\$ 1,00 (um real) cada, totalmente subscrito e integralizado, sendo as quotas distribuídas da seguinte maneira:

Composição Societária LIGAS GERAIS INDÚSTRIA E COMÉRCIO LIMITADA
03.076.019/0001-00

Sócios	Nº de Quotas	Valor Unitário	Valor Total	%
José Ronaldo Carvalho Siqueira	1.170.000	R\$ 1,00	R\$ 1.170.000,00	90%
Beatriz de Almeida Cingi Siqueira	130.000	R\$ 1,00	R\$ 130.000,00	10%
Total	1.300.000	R\$ 1,00	R\$ 1.300.000,00	100%

Nos moldes do contrato social de constituição da Ligas Gerais Armazéns Ltda., o seu capital social é de R\$ 2.000,00 (dois mil reais), dividido em 2.000 (sessenta mil) quotas, no valor nominal de R\$ 1,00 (um real) cada, totalmente subscritas e distribuídas entre os sócios da seguinte forma:

Composição Societária LIGAS GERAIS ARMAZENS LTDA
07.939.969/0001-71

Sócios	Nº de Quotas	Valor Unitário	Valor Total	%
José Ronaldo Carvalho Siqueira	1.000	R\$ 1,00	R\$ 1.000,00	50%
Beatriz de Almeida Cingi Siqueira	1.000	R\$ 1,00	R\$ 1.000,00	50%
Total	2.000	R\$ 1,00	R\$ 2.000,00	100%

Conforme a 1ª alteração contratual da DLG - Distribuidora de Metais Ltda., o seu capital social é de R\$ 60.000,00 (sessenta mil reais), dividido em 60.000 (sessenta mil) quotas, no valor nominal de R\$ 1,00 (um real) cada, ficando o capital social distribuído entre os sócios na seguinte proporção:

Composição Societária DLG - DISTRIBUIDORA DE METAIS LTDA
08.139.413/0001-63

Sócios	Nº de Quotas	Valor Unitário	Valor Total	%
José Ronaldo Carvalho Siqueira	30.000	R\$ 1,00	R\$ 30.000,00	50%
Beatriz de Almeida Cingi Siqueira	30.000	R\$ 1,00	R\$ 30.000,00	50%
Total	60.000	R\$ 1,00	R\$ 60.000,00	100%

Em conformidade com a 8ª alteração contratual da Oxyligas Comercial Ltda., o capital social continua sendo de R\$ 20.000,00 (vinte mil reais), dividido em 20.000 (vinte mil) quotas no valor de R\$ 1,00 (um real) cada uma, totalmente subscrito e integralizado em moeda corrente nacional e distribuído entre os sócios na seguinte proporção:

Composição Societária OXYLIGAS COMERCIAL LTDA
04.715.054/0001-94

Sócios	Nº de Quotas	Valor Unitário	Valor Total	%
José Ronaldo Carvalho Siqueira	10.000	R\$ 1,00	R\$ 10.000,00	50%
Beatriz de Almeida Cingi Siqueira	10.000	R\$ 1,00	R\$ 10.000,00	50%
Total	20.000	R\$ 1,00	R\$ 20.000,00	100%

Finalmente, Ligas Gerais Serviços Ltda, tem o capital social de R\$ 80.000,00 (oitenta mil reais) totalmente integralizado em moeda corrente nacional e tem como sócio José Ronaldo Carvalho Siqueira:

Composição Societária LIGAS GERAIS SERVICOS LTDA
24.208.587/0001-97

Sócios	Nº de Quotas	Valor Unitário	Valor Total	%
José Ronaldo Carvalho Siqueira	80.000	R\$ 1,00	R\$ 80.000,00	100%
Total	80.000	R\$ 1,00	R\$ 80.000,00	100%

ORGANOGRAMA

Conforme informações disponibilizadas pelas Recuperandas, a estrutura organizacional do Grupo Ligas Gerais está evidenciada da seguinte forma:

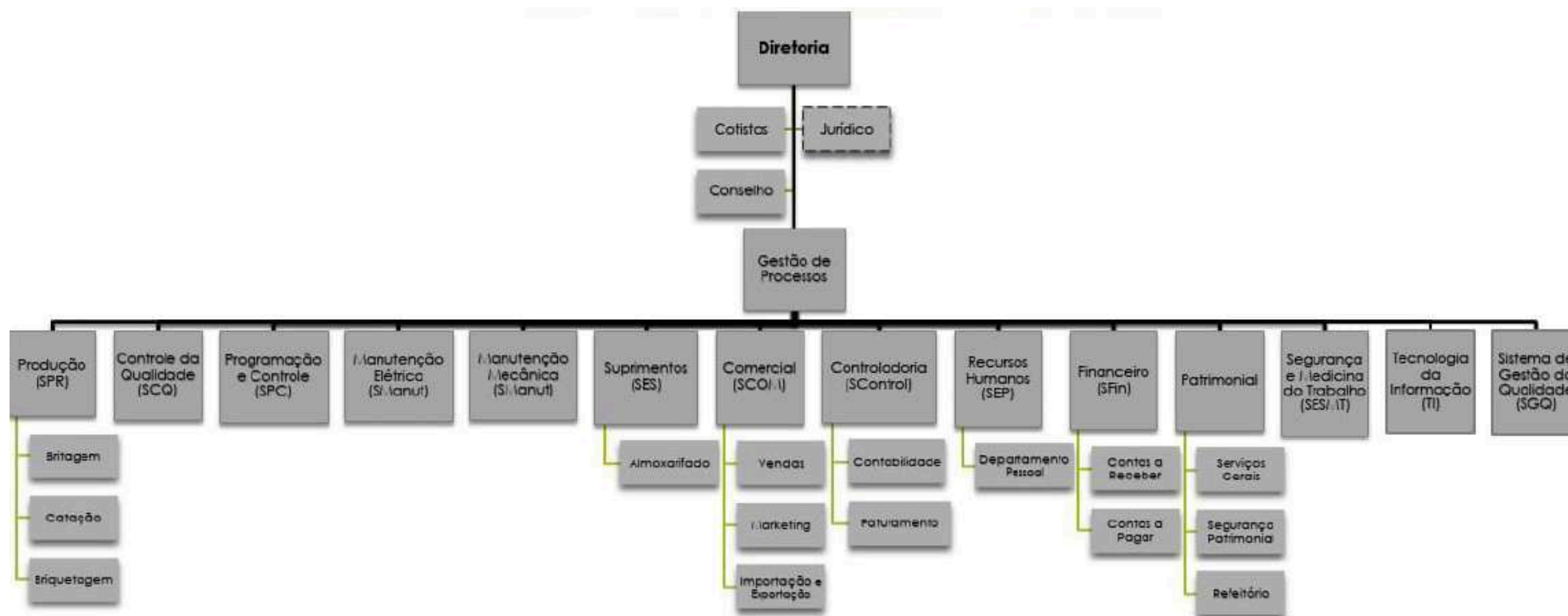

BALANÇO PATRIMONIAL CONSOLIDADO

Apresenta-se a posição patrimonial do ativo e do passivo consolidado do Grupo Ligas Gerais em **29/02/2024**, compostos pelas empresas LIGAS GERAIS ELETROMETALURGIA LTDA (LGE), LIGAS GERAIS INDÚSTRIA E COMÉRCIO LIMITADA (LGI), LIGAS GERAIS ARMAZENS LTDA (LGA), DLG – DISTRIBUIDORA DE METAIS LTDA (DLG), OXYLIGAS COMERCIAL LTDA (OXY) e LIGAS GERAIS SERVICOS LTDA (LGS), **elaborado com base no somatório de ativos e passivos constante nos balancetes de verificação** fornecidos individualmente pelas Recuperandas:

ATIVO - EM R\$						PASSIVO - EM R\$					
GRUPO PATRIMONIAL	fev-24	V%	jan-24	V%	H%	GRUPO PATRIMONIAL	fev-24	V%	jan-24	V%	H%
Circulante	35.944.943	55%	35.503.950	54%	1%	Circulante	35.813.065	55%	36.611.461	56%	-2%
Caixa e Equivalentes de Caixa	227.673	0%	166.220	0%	37%	Empréstimos e Financiamentos	6.813.063	10%	6.761.361	10%	1%
Clientes	14.046.557	21%	11.157.957	17%	26%	Fornecedores	6.615.544	10%	5.619.513	9%	18%
Estoques	56.613	0%	-	0%	100%	Obrigações Sociais e Trabalhistas	253.121	0%	323.300	0%	-22%
Operações Intercompany	21.128.818	32%	23.921.532	37%	-12%	Obrigações Tributárias	2.870.933	4%	2.518.131	4%	14%
Adiantamentos	388.256	1%	150.839	0%	157%	Operações Intercompany	3.218.592	5%	6.880.660	11%	-53%
Impostos a Recuperar	7.026	0%	17.402	0%	-60%	Adiantamentos a Clientes	1.135.267	2%	14.125.522	22%	-92%
Fundo de Investimento	90.000	0%	90.000	0%	0%	Duplicatas Descontadas	14.906.545	23%	382.973	1%	3792%
Não Circulante	29.507.739	45%	29.695.379	46%	-1%	Não Circulante	291.223.688	445%	291.290.558	447%	0%
Acordos Judiciais	216.754	0%	216.754	0%	0%	Empréstimos e Financiamentos	31.127.047	48%	31.127.047	48%	0%
Depósitos Judiciais	114.064	0%	114.064	0%	0%	Parcelamentos Tributários	9.336.430	14%	9.554.435	15%	-2%
Investimentos	12.564.662	19%	12.564.662	19%	0%	Operações Intercompany	27.936.351	43%	27.935.790	43%	0%
Imobilizado	16.606.101	25%	16.793.741	26%	-1%	Créditos Recuperação Judicial	207.364.867	317%	207.214.293	318%	0%
Intangível	6.159	0%	6.159	0%	0%	Outros Credores	15.458.993	24%	15.458.993	24%	0%
TOTAL DO ATIVO	65.452.683	100%	65.199.328	100%	0%	Patrimônio Líquido	(261.584.070)	-400%	(262.702.691)	-403%	0%
						Capital Social	6.462.000	10%	6.462.000	10%	0%
						Reservas de Lucro	6.703	0%	6.703	0%	0%
						Reservas de Capital	34.281.505	52%	34.281.505	53%	0%
						Resultados Acumulados	(301.857.364)	-461%	(302.609.457)	-464%	0%
						Resultado do Exercício	(476.912)	-1%	(843.441)	-1%	-43%
TOTAL DO PASSIVO	65.452.683	100%	65.199.328	100%	0%						

A Recuperanda disponibilizou os documentos contábeis referente ao mês de fevereiro/2024 em 27/05/2024 para subsidiar a elaboração deste Relatório Mensal de Atividades (RMA). Todavia os documentos contábeis foram alterados em 23/08/2024 e disponibilizados via link para conferência, sem aviso a Administradora Judicial sobre as modificações realizadas para a competência de fevereiro/2024.

Foi solicitado a Recuperanda esclarecimentos para justificar a entrega de novos documentos contábeis relativos a competência mês de fevereiro/2024 enviados em 23/08/2024 com saldos modificados em relação ao fechamento enviado anteriormente em 27/05/2024. Todavia, até a entrega desse Relatório não obtivemos respostas.

Do mesmo modo, esta auxiliar reforça com a Recuperanda sobre a importância da disponibilização dos documentos mês a mês - até o 25º dia do mês subsequente ao seu fechamento, conforme termo de diligência, não podendo ocorrer alterações nos documentos contábeis de períodos já entregues à Administradora Judicial.

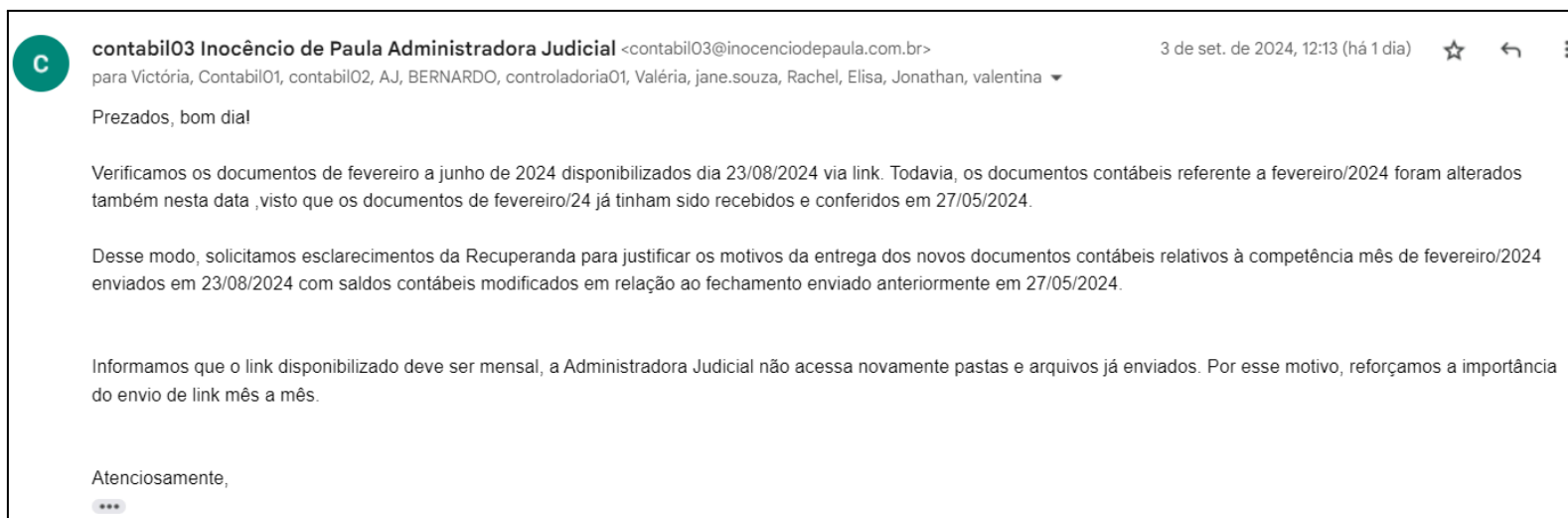

Diante do exposto, esta auxiliar elaborou este Relatório Mensal de Atividades com base nos documentos contábeis disponibilizados em 23/08/2024.

SITUAÇÃO PATRIMONIAL LÍQUIDA DO GRUPO LIGAS GERAIS

A partir da análise gráfica abaixo evidenciada, é possível verificar que os valores totais exigíveis a título de dívidas, de longo e curto prazo, são superiores ao total do ativo. Tal situação demonstra que o passivo está a descoberto, ou seja, os saldos do Passivo são maiores que os saldos do Ativo. Além disso, verificou-se que o saldo do patrimônio líquido consolidado está negativo, na situação patrimonial de 29 de fevereiro de 2024, no total de R\$ 261,5 milhões:

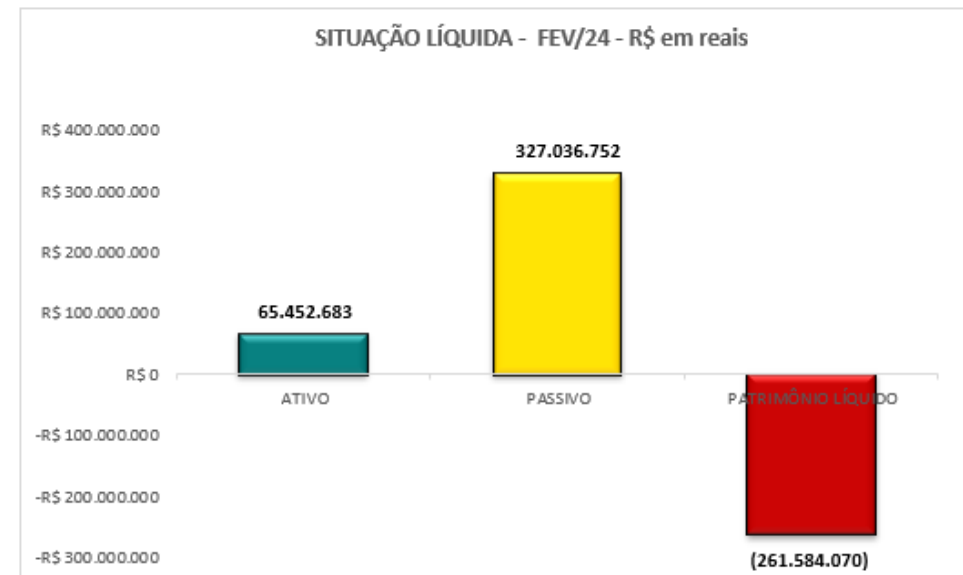

ATIVOS DO GRUPO LIGAS GERAIS

Em fevereiro/2024, o Ativo do Grupo Ligas Gerais perfaz a quantia de R\$ 65,4 milhões e possui como principal componente o Ativo Circulante que representa 55% do Ativo Total em R\$ 35,9 milhões, sendo composto principalmente por Operações Intercompany no valor líquido de R\$ 21,1 milhões (59%) e Clientes em R\$ 14 milhões (39%). Por sua vez, o Ativo Não Circulante perfaz o montante de R\$ 29,5 milhões e representa 45% do Ativo Total, tendo como principais componentes o Imobilizado no valor de R\$ 16,6 milhões (56%) e Investimentos no valor de R\$ 12,5 milhões (43%):

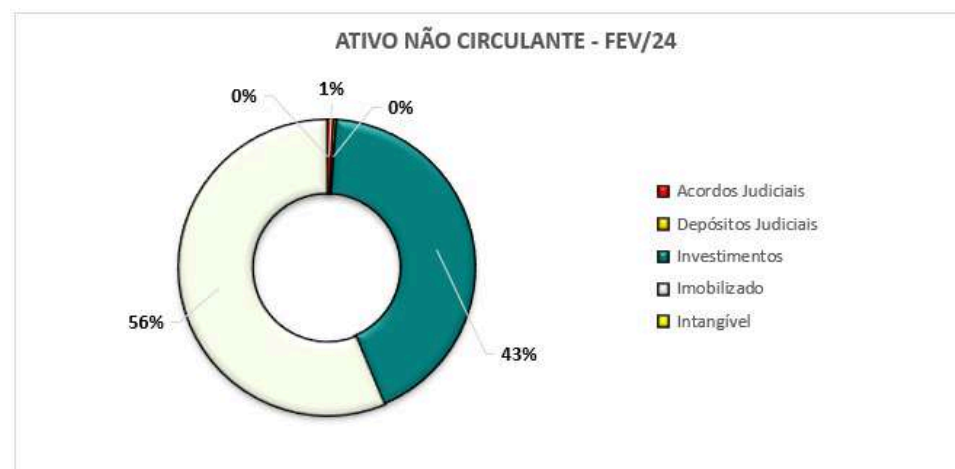
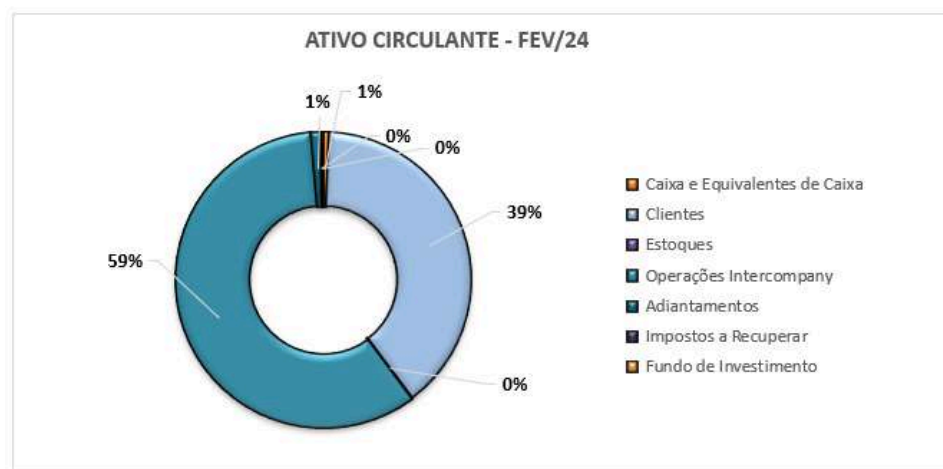

*O percentual é referente ao total do ativo circulante e não circulante, respectivamente.

ENDIVIDAMENTO/PASSIVO DO GRUPO LIGAS GERAIS

Em fevereiro/2024, o endividamento total do Grupo Ligas Gerais perfaz a quantia de R\$ 327 milhões, principalmente com Créditos Recuperação Judicial em R\$ 207,3 milhões (63%) e Empréstimos e Financiamentos em R\$ 37,9 milhões (12%).

A estrutura do endividamento possui como principal componente o Passivo Não Circulante (endividamento de longo prazo) em R\$ 291,2 milhões e representa 89% do endividamento total, tendo como principais componentes o saldo de Créditos Recuperação Judicial no total de R\$ 207,3 milhões (71%) e Empréstimos e Financiamentos no total de R\$ 31,1 milhões (11%). Por sua vez, o Passivo Circulante (endividamento de curto prazo) perfaz a quantia de R\$ 35,8 milhões e representa 11% do total do endividamento, sendo composto principalmente por Duplicatas Descontadas em R\$ 14,9 milhões (42%) e Empréstimos e Financiamentos em R\$ 6,8 milhões (19%):

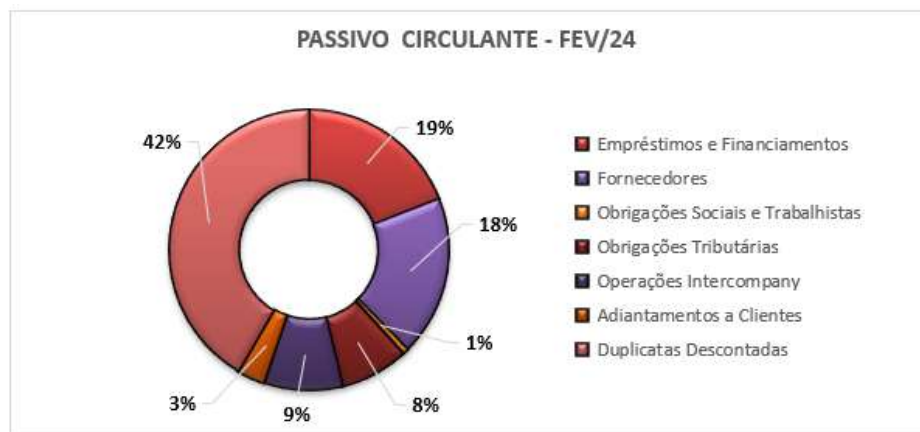

*O percentual é referente ao total do passivo circulante e não circulante, respectivamente.

DEMONSTRAÇÃO DE RESULTADO CONSOLIDADO

A Demonstração do Resultado do Exercício (DRE) consolidada do Grupo Ligas Gerais, foi elaborada com base nos balancetes mensais fornecidos pelos Recuperandos, para o mês de fevereiro de 2024:

DEMONSTRAÇÃO DE RESULTADO	RESULTADO MENSAL					RESULTADO ACUMULADO	
	fev-24	V%	jan-24	H%	V%	fev-24	jan-24
01. Receita Bruta	6.592.364	120%	7.595.861	-13%	116%	14.188.225	7.595.861
01.1. Receita de Venda	6.585.295	120%	7.595.861	-13%	116%	14.181.156	7.595.861
01.2. Receita com Serviços	7.069	0%	-	100%	0%	7.069	-
02. Dedução da Receita Bruta	(1.092.092)	-20%	(1.071.204)	2%	-16%	(2.163.296)	(1.071.204)
03. Receita Operacional Líquida	5.500.271	100%	6.524.657	-16%	100%	12.024.929	6.524.657
04. Custos Operacionais	(4.402.131)	-80%	(6.596.280)	-33%	-101%	(10.998.411)	(6.596.280)
04.1. Custos dos Produtos / Mercadorias Vendidas	(3.392.295)	-62%	(5.296.384)	-36%	-81%	(8.688.679)	(5.296.384)
04.2. Custos Gerais	(381.051)	-7%	(873.846)	-56%	-13%	(1.254.897)	(873.846)
04.3. Custos Mão de Obra	(628.784)	-11%	(426.051)	48%	-7%	(1.054.835)	(426.051)
05. Lucro (Prejuízo) Bruto	1.098.141	20%	(71.623)	-1633%	-1%	1.026.518	(71.623)
06. Despesas Operacionais	(552.809)	-10%	(687.044)	-20%	-11%	(1.241.475)	(687.044)
06.1. Trabalhistas	(453.622)	-8%	(634.561)	-29%	-10%	(1.088.183)	(634.561)
06.2. Gerais e Administrativas	(94.975)	-2%	(36.595)	160%	-1%	(133.191)	(36.595)
06.3. Tributárias	(4.212)	0%	(15.888)	-73%	0%	(20.100)	(15.888)
07. Outras Receitas (Despesas) Operacionais	(69.400)	-1%	(69.400)	0%	-1%	(138.799)	(69.400)
07.1. Outras Receitas	-	0%	-	0%	0%	-	-
07.2. Outras Despesas	(69.400)	-1%	(69.400)	0%	-1%	(138.799)	(69.400)
08. Resultado Operacional	475.932	9%	(828.067)	-157%	-13%	(353.756)	(828.067)
09. Depreciação / Amortização	69.440	1%	69.440	0%	1%	138.880	69.440
10. EBITDA	549.584	10%	(742.738)	-174%	-11%	(194.776)	(742.738)
11. Receitas (Despesas) Financeiras	(96.218)	-2%	(15.374)	526%	0%	(123.156)	(15.374)
11.1. Receitas Financeiras	-	0%	920	0%	0%	920	920
11.2. Despesas Financeiras	(96.218)	-2%	(16.294)	490%	0%	(124.076)	(16.294)
12. Lucro (Prejuízo) Antes do IRPJ e CSLL	379.714	7%	(843.441)	-145%	-13%	(476.912)	(843.441)
13. Provisão para IRPJ e CSLL	-	0%	-	0%	0%	-	-
14. Lucro (Prejuízo) Líquido do Período	379.714	7%	(843.441)	-145%	-13%	(476.912)	(843.441)

ANÁLISE DO RESULTADO CONSOLIDADO

A Receita Bruta do Grupo Ligas Gerais é composta principalmente pelas receitas de vendas, totalizando no mês de fevereiro/2024 o montante de R\$ 6,5 milhões. A receita líquida perfaz o montante de R\$ 5,5 milhões. No acumulado de janeiro a fevereiro de 2024, a receita bruta é de R\$ 14,1 milhões e a receita líquida de R\$ 12 milhões.

Os custos operacionais, composto por custos dos produtos e mercadorias vendidas, custos gerais e custos de mão de obra, foram de R\$ 4,4 milhões e representam 80% da receita líquida, resultando na margem bruta positiva de R\$ 1 milhão. No acumulado de janeiro a fevereiro de 2024, os custos totalizaram R\$ 10,9 milhões. Após, as despesas operacionais no mês em análise foram de R\$ 553 mil, sendo R\$ 454 mil relativos a despesas trabalhistas, R\$ 95 mil referente às despesas gerais e administrativas e R\$ 4 mil com despesas tributárias. No acumulado do período, as despesas operacionais totalizaram R\$ 1,2 milhões.

O resultado financeiro líquido apurado no mês ficou negativo em R\$ 96 mil, sendo R\$ 96 mil com despesas financeiras. No acumulado, perfaz o montante negativo de R\$ 123 mil.

No mês de fevereiro/2024, o Grupo Ligas Gerais apresentou lucro líquido de R\$ 380 mil. No período acumulado de janeiro a fevereiro de 2024, o prejuízo apurado é de R\$ 477 mil. A evolução gráfica da demonstração do resultado consolidada para o mês de fevereiro/2024 está assim evidenciada:

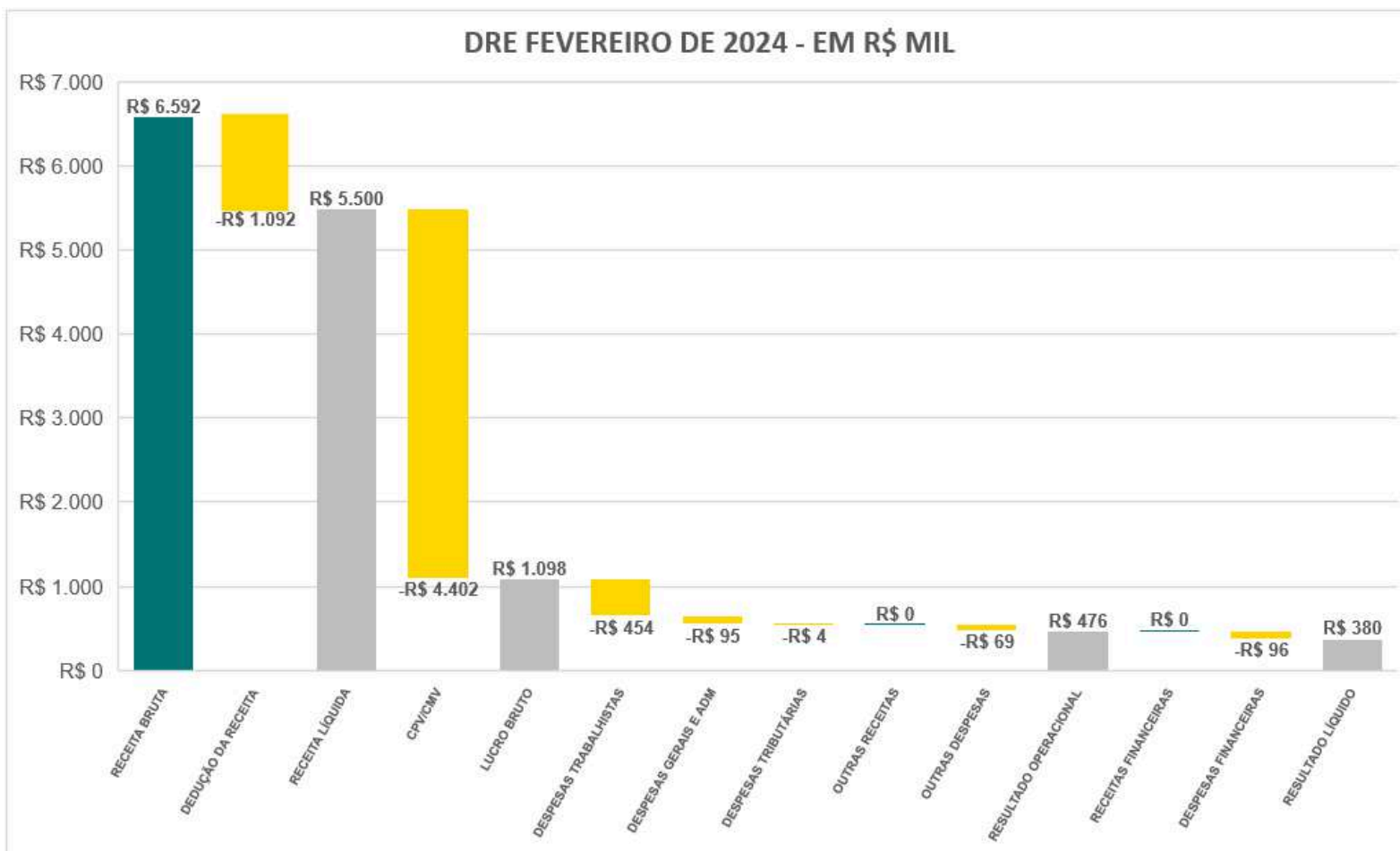

INDICADORES FINANCEIROS E ECONÔMICOS

ÍNDICES DE LIQUIDEZ

	INDICADORES FINANCEIROS	FÓRMULA	fev-24	jan-24
Índices de Liquidez	Liquidez Geral	Ativo circulante + Realizável a Longo Prazo	0,11	0,11
		Passivo Circulante + Passivo Não circulante		
	Liquidez Corrente	Ativo Circulante	1,00	0,97
		Passivo Circulante		
	Liquidez Imediata	Ativo Disponível	0,01	0,00
		Passivo Circulante		

Liquidez Geral - Indica a capacidade de pagamento de obrigações de curto e longo prazo, com recursos ativos também de curto e longo prazo, não sendo considerados os ativos fixos. Demonstra a “viabilidade” de médio e longo prazo dos pagamentos de compromissos já assumidos. O índice inferior a 1,00, demonstra que a empresa não se encontra em condições favoráveis, uma vez que, não possui recursos suficientes para liquidar suas obrigações.

Liquidez Corrente - Indica a disponibilidade de recursos de curto prazo para pagamentos de dívidas também de curto prazo. O índice maior que 1,00, demonstra uma margem de segurança com seus recursos de curto prazo para liquidar suas obrigações também de curto prazo.

Liquidez Imediata - Índice bastante conservador considera apenas caixa, saldos bancários e aplicações financeiras de liquidez imediata para quitar as obrigações de curto prazo. A Recuperanda apresenta este índice baixo, não havendo disponibilidade suficiente para quitar a cada R\$ 1,00 de dívida.

ÍNDICES DE ESTRUTURA DE CAPITAL



INDICADORES FINANCEIROS		FÓRMULA	fev-24	jan-24
Estrutura de Capital	Participação de Capital Terceiros	Passivo circulante + Passivo Não Circulante	5,00	5,03
		Ativo Total		
	Garantia de Capital de Terceiros	Patrimônio Líquido	-0,80	-0,80
		Passivo circulante + Passivo Não Circulante		
	Endividamento de Curto Prazo	Passivo circulante	0,11	0,11
		Passivo circulante + Passivo Não Circulante		

Participação de Capital de Terceiros - Indica qual a “dependência” dos negócios em relação a recursos de terceiros (bancos, fornecedores, recursos trabalhistas, tributários etc.). Uma participação próxima a 1,00 denota extrema dependência de capital de terceiros para a geração de lucros. O ideal é que esta participação seja igual ou inferior a 0,6. Maior que 1 a empresa está insolvente, ou seja, estado de passivo a descoberto.

Garantia de Capital de Terceiros - Indica a proporção entre o Capital Próprio e o Capital de Terceiros, ou seja, demonstra a política de obtenção e aplicação de recursos adotada pela empresa. O resultado indica o comportamento do patrimônio líquido (recursos próprios) em relação ao capital de terceiros. Como o resultado está negativo, indica maior proporção de capital de terceiros, conseqüentemente menor segurança para os credores que emprestam capital para as empresas.

Endividamento de Curto Prazo - Indica a representatividade das obrigações de curto prazo em relação às obrigações totais da Recuperanda. Evidência qual o nível de exigibilidade de curto prazo do endividamento. Não existe uma regra geral para determinar qual o ideal para este índice, mas quanto menor for o mesmo significa maior “folga” em relação às dívidas e compromissos existentes.

ÍNDICES DE LUCRATIVIDADE

Os indicadores de lucratividade foram calculados considerando o resultado do período de **fevereiro de 2024**.

<i>INDICADORES FINANCEIROS</i>		<i>FÓRMULA</i>	<i>fev-24</i>	<i>jan-24</i>
Lucratividade	Margem Bruta	Lucro Bruto	20%	-1%
		Receita Líquida		
	Margem Operacional	Resultado Operacional	9%	-13%
		Receita Líquida		
	Margem Líquida	Lucro Líquido	7%	-13%
		Receita Líquida		

Margem Bruta - Indica o quanto a empresa está ganhando como resultado direto de suas atividades operacionais. Quanto maior for a margem bruta, maior será a rentabilidade das vendas. A margem de lucro bruto identifica a rentabilidade das vendas, após a dedução das despesas sobre vendas, como impostos sobre vendas, devoluções, abatimentos, custo dos serviços prestados, entre outros. Para o mês de fevereiro/2024, a Recuperanda apresentou margem bruta positiva.

Margem Operacional - Identifica o desempenho das operações de uma empresa antes do impacto das despesas com juros e imposto de renda, isto é, ela mede a eficiência operacional da companhia, identificando o quanto das receitas líquidas vieram das vendas e serviços de suas atividades operacionais. Para o mês de fevereiro/2024, a Recuperanda apresentou margem operacional positiva.

Margem Líquida - Indica o percentual de ganho da companhia sobre suas vendas, após a dedução de todas as despesas, inclusive despesas com juros e imposto de renda. Também chamado de margem de lucro sobre as vendas ou simplesmente margem líquida. Mede o percentual de lucro líquido que

a empresa conseguiu obter em relação ao seu faturamento. Ela é demonstrada em percentual. Para o mês de fevereiro/2024, a Recuperanda apresentou margem líquida positiva.

EBITDA

O *Ebitda* representa a geração operacional de caixa da empresa, ou seja, o quanto a empresa gera de recursos apenas em suas atividades operacionais, sem levar em consideração os efeitos financeiros, impostos e depreciação. Vale dizer que esse indicador extraído da DRE mostra o potencial de geração de caixa do negócio, indicando quanto dinheiro é gerado pelos ativos operacionais.

Para o período de fevereiro/2024, o indicador para o Grupo Ligas Gerais foi positivo em R\$ 550 mil, gerando elevação do caixa nas suas atividades operacionais. Considerando o período acumulado de fevereiro de 2024, verifica-se que esse indicador permanece negativo em R\$ 195 mil.

QUADRO DE FUNCIONÁRIOS

O grupo Ligas Gerais apresentou variação no seu quadro de pessoal, finalizando o mês de fevereiro/2024 com 135 funcionários, enquanto que no mês de janeiro/24, a Recuperanda possuía 136 funcionários.

FUNCIONÁRIOS	mar/23	abr/23	mai/23	jun/23	jul/23	ago/23	set/23	out/23	nov/23	dez/23	jan/24	fev/24
LIGAS GERAIS ARMAZENS LTDA (LGA)	0	0	0	0	0	0	0	0	6	6	6	6
LIGAS GERAIS ELETROMETALURGIA LTDA (LGE)	11	11	11	11	11	11	11	11	11	11	11	11
LIGAS GERAIS SERVICOS LTDA (LGS)	46	46	46	46	46	47	48	47	48	47	46	46
LIGAS GERAIS INDUSTRIA E COMERCIO LTDA (LGI)	53	53	52	52	49	68	67	65	67	70	73	72
DLG – DISTRIBUIDORA DE METAIS LTDA	0	0	0	0	0	0	0	0	0	0	0	0
OXYLIGAS COMERCIAL LTDA (OXY)	0	0	0	0	0	0	0	0	0	0	0	0
Grupo Ligas	110	110	109	109	106	126	126	123	132	134	136	135

Evolução quadro de colaboradores Ago/23 a Fev/24

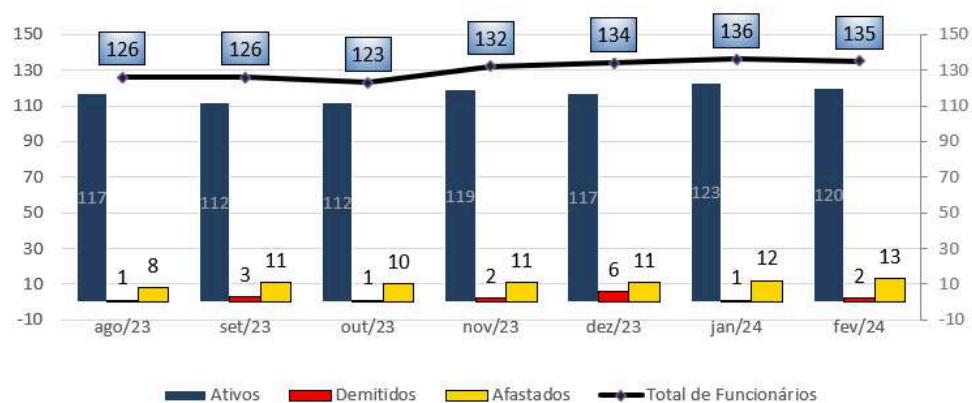

Quadro de Colaboradores

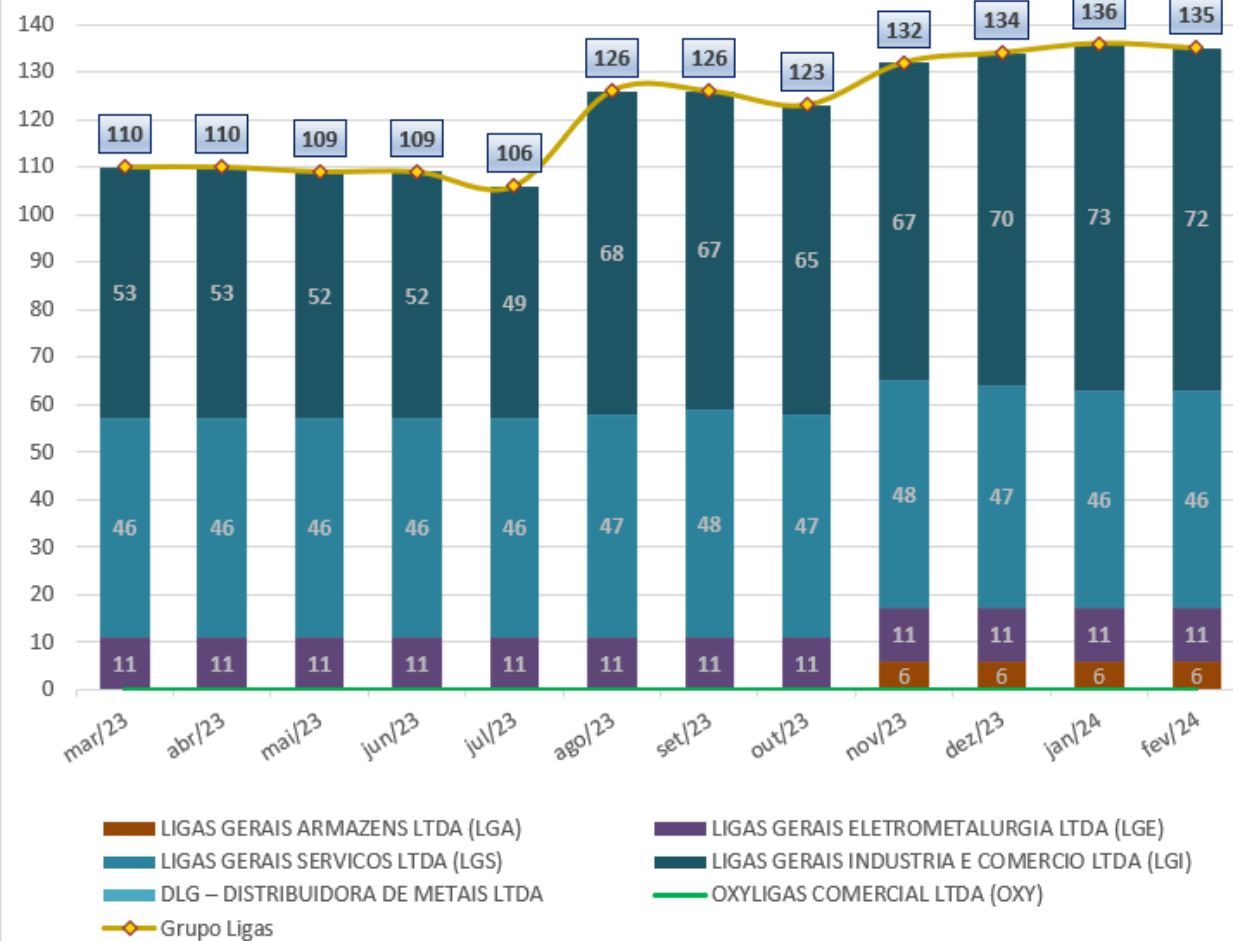

LIGAS GERAIS ELETROMETALURGIA LTDA

Esta auxiliar, elaborou o balanço patrimonial individualizado da Ligas Gerais Eletrometalurgia (LGE) em 29/02/2024 em conformidade com os saldos apresentados no balancete de verificação fornecido pela Recuperanda de forma comparativa ao mês anterior. *(não auditado)*:

ATIVO - EM R\$						MODIFICADO		PASSIVO - EM R\$						MODIFICADO	
GRUPO PATRIMONIAL	fev-24	V%	jan-24	V%	H%	jan-24	H%	GRUPO PATRIMONIAL	fev-24	V%	jan-24	V%	H%	jan-24	H%
Circulante	98.494	1%	474.416	3%	-79%	90.071	9%	Circulante	23.381	0%	45.226	0%	-48%	27.915	-16%
Caixa e Equivalentes de Caixa	377	0%	71	0%	433%	71	433%	Fornecedores	-	0%	-	0%	0%	-	0%
Adiantamentos a Funcionários	8.117	0%	-	0%	100%	-	100%	Obrigações Trabalhistas	23.381	0%	45.226	0%	-48%	27.915	-16%
Operações Intercompany	-	0%	384.345	2%	-100%	-	0%	Não Circulante	56.496.176	374%	56.374.400	361%	0%	56.457.294	0%
Fundo de Investimento	90.000	1%	90.000	1%	0%	90.000	0%	Empréstimos e Financiamentos	19.356.576	128%	19.356.576	124%	0%	19.356.576	0%
Não Circulante	15.022.918	99%	15.145.107	97%	-1%	15.022.918	0%	Parcelamentos Tributários	1.737.159	11%	1.766.424	11%	-2%	1.766.424	-2%
Depósitos Judiciais	5.247	0%	5.247	0%	0%	5.247	0%	Operações Intercompany	8.309.049	55%	8.308.583	53%	0%	8.240.903	1%
Investimentos	2.262.663	15%	2.262.663	14%	0%	2.262.663	0%	Créditos Recuperação Judicial	11.634.399	77%	11.483.824	74%	1%	11.634.399	0%
Imobilizado	12.748.849	84%	12.871.038	82%	-1%	12.748.849	0%	Outros Credores	15.458.993	102%	15.458.993	99%	0%	15.458.993	0%
Intangível	6.159	0%	6.159	0%	0%	6.159	0%	Patrimônio Líquido	(41.398.144)	-274%	(40.800.103)	-261%	1%	(41.372.221)	0%
TOTAL DO ATIVO	15.121.413	100%	15.619.523	100%	-3%	15.112.989	0%	Capital Social	5.000.000	33%	5.000.000	32%	0%	5.000.000	0%
								Reservas de Capital	23.920.451	158%	23.920.451	153%	0%	23.920.451	0%
								Resultados Acumulados	(70.194.650)	-464%	(69.679.466)	-446%	1%	(70.246.773)	0%
								Resultado do Exercício	(123.945)	-1%	(41.088)	0%	202%	(45.898)	170%
								TOTAL DO PASSIVO	15.121.413	100%	15.619.523	100%	-3%	15.112.989	0%

Conforme balancete analisado de 02-2024, constatou-se que a Recuperanda promoveu alterações nos saldos dos grupos destacadas em vermelho para o período de 01-2024, ocasionando variações em comparação com os saldos apresentados no balanço do RMA do mês de janeiro/2024.

Desse modo, solicita-se a Recuperanda as justificativas que levaram às alterações nas contas destacadas acima, impactando no resultado acumulado dentro do patrimônio líquido em R\$ 567 mil e no resultado do exercício em R\$ 5 mil, totalizando R\$ 572 mil.

Solicita-se que a Recuperanda não promova modificações nos relatórios contábeis (Balancete, Balanço, DRE e Razão) após a entrega da documentação contábil para elaboração dos relatórios mensais das atividades.

Análise das principais contas do Ativo

- **Adiantamentos a Funcionários:** No mês de fevereiro/2024, esse grupo no curto apresentou variação no saldo do período em análise em comparação com o período anterior, devido aos reconhecimentos contábeis referentes aos adiantamentos de salários no montante de R\$ 8 mil.
- **Operações Intercompany:** Registra créditos a receber decorrentes de transações entre as Recuperandas (LGE x DLG). No mês em análise não houve saldo neste grupo. Verificou-se que o saldo do período anterior foi alterado pela Recuperanda, modificando assim a variação do período em análise com o mês anterior. Dessa forma, não houve variação no saldo do período em análise em comparação com o período anterior.
- **Fundo de investimento:** Representa 1% do total do ativo em R\$ 90 mil. Esse grupo não apresentou variação no período em análise.
- **Investimento:** Perfazem a quantia de R\$ 2,2 milhões junto a Hawker Fundo de Investimento, representando 15% do ativo total. Não houve variação no saldo do período em análise em comparação com o período anterior. Solicita-se à Recuperanda que apresente esclarecimentos a respeito da origem desse investimento.
- **Imobilizado:** Representa 84% em relação ao ativo total, sendo composto principalmente pelo saldo no grupo patrimonial de Usina e Construções de Apoio em R\$ 34,8 milhões. Não houve variação no período, decorrente da ausência de registro de contabilização das depreciações. Verificou-se que o saldo de 01/2024 foi alterado pela Recuperanda, modificando assim a variação do período em análise com o mês anterior.

A Recuperanda não apresentou o relatório auxiliar analítico com a individualização dos bens do ativo imobilizado. Deste modo, a perícia técnica solicita que a Recuperanda apresente a relação individualizada dos bens que compõem cada grupo do ativo imobilizado com os respectivos valores contábeis.

POSIÇÃO ATIVO IMOBILIZADO 29/02/2024 - LGE								
	Usinas e Construções	Máquinas e Equipamentos	Instalações	Veículos	Móveis e Utensílios	Computadores e Periféricos	Moldes e Madeira	TOTAL
Balancete								
31/01/2024								
Imobilizado	34.864.820	4.554.060	1.041.376	108.999	146.775	88.414	3.100	40.807.544
(-) Depreciação	(22.115.971)	(4.554.060)	(1.041.376)	(108.999)	(146.775)	(88.414)	(3.100)	(28.058.694)
Valor residual	12.748.849	-	0	-	-	-	-	12.748.849
Balancete								
29/02/2024								
Imobilizado	34.864.820	4.554.060	1.041.376	108.999	146.775	88.414	3.100	40.807.544
(-) Depreciação	(22.115.971)	(4.554.060)	(1.041.376)	(108.999)	(146.775)	(88.414)	(3.100)	(28.058.694)
Valor residual	12.748.849	-	0	-	-	-	-	12.748.849
Varição Imobilizado	-	-	-	-	-	-	-	-
Varição Depreciação	-	-	-	-	-	-	-	-

Análise das principais contas do Passivo

- **Obrigações Trabalhistas:** São compostos pelos saldos de salários a pagar relativos à folha de pagamento de fevereiro/2024 a serem pagos no mês subsequente. Os encargos sociais representam, principalmente, dívidas junto ao FGTS e Previdência Social (INSS). Houve redução de 16% no saldo em comparação com o mês anterior, devido principalmente às baixas contábeis referente a salários e ordenados.

- **Empréstimos e Financiamentos:** Representa 34% do total do endividamento da Recuperanda no total de R\$ 19,3 milhões junto às Instituições financeiras: Banco BDMG, Banco Bradesco, Lemon Bank Finame, Banco Mercantil do Brasil, Banco Itaú, e Cemig. Não houve variação no saldo do período em análise em comparação com o período anterior.

- **Parcelamentos Tributários:** Em fevereiro/2024, os parcelamentos tributários registrados no longo prazo totalizaram R\$ 1,7 milhões. Representam 3% do endividamento total da Recuperanda. São compostos principalmente pelo Parcelamento 1475138. No período em análise houve variação de 2% no saldo comparado ao período anterior.
- **Operações Intercompany:** Registra débitos decorrentes de transações entre as Recuperandas (LGE x LGI e LGS) no montante de R\$ 8,3 milhões. Houve variação de 1% no saldo do período em comparação com o período anterior.
- **Créditos Recuperação Judicial:** Perfazem a quantia de R\$ 11,6 milhões, representando 21% do total do endividamento. Esse grupo não apresentou variação no período em análise. Verificou-se que o saldo de 01/2024 foi alterado pela Recuperanda, modificando assim a variação do período em análise com o mês anterior.
- **Outros Credores:** Representa 27% do total do endividamento no montante de R\$ 15,4 milhões, sendo composto pelo VDL Fomento Mercantil. Esse grupo não apresentou variação no período em análise.

Análise do Patrimônio Líquido

O Patrimônio Líquido em 29/02/2024 registra saldo negativo e apresenta Passivo a Descoberto de R\$ 41,3 milhões, e foi impactado pelo prejuízo líquido do período de R\$ 78 mil e por ajustes de exercícios anteriores no total de R\$ 52 mil. No resultado acumulado de janeiro a fevereiro de 2024, o prejuízo incorporado no patrimônio líquido é de R\$ 124 mil.

Em relação ao registro contábil de ajustes de exercícios anteriores, constatou-se que refere-se a ajuste de saldos na conta Ligas Gerais Indústria e Comércio no total de R\$ 52 mil. Solicita-se esclarecimentos da Recuperanda a respeito dos motivos que levaram a contabilidade a efetuar lançamentos contábeis de ajustes de exercícios anteriores no patrimônio líquido.

Análise do Resultado do Período

Apresenta-se a Demonstração de Resultado individualizado da Ligas Gerais Eletrometalurgia para o mês de **fevereiro/2024**, elaborado com base no balancete de verificação fornecido pela Recuperanda de forma comparativa ao mês anterior. *(não auditado)*:

DEMONSTRAÇÃO DE RESULTADO	RESULTADO MENSAL					RESULTADO ACUMULADO		MODIFICADO
	fev-24	V%	jan-24	H%	V%	fev-24	jan-24	jan-24
01. Receita Bruta	-	0%	-	0%	0%	-	-	-
01.1. Receita de Serviços	-	0%	-	0%	0%	-	-	-
02. Dedução da Receita Bruta	-	0%	-	0%	0%	-	-	-
03. Receita Operacional Líquida	-	100%	-	0%	100%	-	-	-
04. Custos Operacionais	-	0%	-	0%	0%	-	-	-
04.1. Custos dos Serviços Prestados	-	0%	-	0%	0%	-	-	-
05. Lucro (Prejuízo) Bruto	-	0%	-	0%	0%	-	-	-
06. Despesas Operacionais	(35.529)	-100%	(37.733)	-6%	-100%	(73.262)	(37.733)	(37.733)
06.1. Trabalhistas	(26.495)	-100%	(35.915)	-26%	-100%	(62.410)	(35.915)	(35.915)
06.2. Gerais e Administrativas	(9.034)	-100%	(1.027)	780%	-100%	(10.061)	(1.027)	(1.027)
06.3. Tributárias	-	0%	(791)	-100%	0%	(791)	(791)	(791)
07. Outras Receitas (Despesas) Operacionais	-	0%	-	0%	0%	-	-	-
07.1. Outras Receitas	-	0%	-	0%	0%	-	-	-
07.2. Outras Despesas	-	0%	-	0%	0%	-	-	-
08. Resultado Operacional	(35.529)	-100%	(37.733)	-6%	-100%	(73.262)	(37.733)	(37.733)
09. Depreciação / Amortização	-	0%	-	0%	-100%	-	-	-
10. EBITDA	(35.529)	-100%	(37.733)	-6%	-100%	(73.262)	(37.733)	(37.733)
11. Receitas (Despesas) Financeiras	(42.518)	-100%	(3.355)	1167%	-100%	(50.683)	(3.355)	(8.165)
11.1. Receitas Financeiras	-	0%	-	0%	0%	-	-	-
11.2. Despesas Financeiras	(42.518)	-100%	(3.355)	1167%	-100%	(50.683)	(3.355)	(8.165)
12. Lucro (Prejuízo) Antes do IRPJ e CSLL	(78.047)	-100%	(41.088)	90%	-100%	(123.945)	(41.088)	(45.898)
13. Provisão para IRPJ e CSLL	-	0%	-	0%	0%	-	-	-
14. Lucro (Prejuízo) Líquido do Período	(78.047)	-100%	(41.088)	90%	-100%	(123.945)	(41.088)	(45.898)

Ao analisar o resultado do exercício observa-se que em 29/02/2024 foi apurado prejuízo líquido mensal no valor de R\$ 78 mil, enquanto no mês anterior foi apurado prejuízo líquido de R\$ 41 mil. Verifica-se ausência de receitas operacionais para o período de fevereiro/24. Já no acumulado de janeiro a fevereiro de 2024 foi apurado prejuízo líquido de R\$ 124 mil.

Após conferência do saldo anterior apresentado no balancete de fevereiro/24, constatou-se que a Recuperanda realizou modificação no saldo destacado em vermelho referente ao resultado acumulado de janeiro/2024 (R\$ 46 mil), ocasionando diferença de R\$ 5 mil a maior no resultado em relação ao resultado apresentado no RMA de janeiro/2024 (R\$ 41 mil).

Despesas Operacionais

São compostos pelas despesas trabalhistas, gerais e administrativas, no montante de R\$ 36 mil. No mês de fevereiro/2024 houve redução de 6% no período em análise comparado com o período anterior. A principal variação ocorreu nos grupo despesas trabalhistas, apresentando redução de 26%, totalizando R\$ 26 mil. No acumulado de janeiro a fevereiro de 2024 as despesas operacionais totalizaram R\$ 73 mil.

Receitas (Despesas) Financeiras

O resultado financeiro da Recuperanda ficou negativo em R\$ 43 mil. Esse desencaixe financeiro no mês está relacionado principalmente com despesas com juros de mora na quantia de R\$ 33 mil. Houve variação no saldo do período em análise em comparação com o período anterior. A Recuperanda não apresentou a justificativa da variação ocorrida nesse grupo da DRE.

LIGAS GERAIS INDÚSTRIA E COMÉRCIO LIMITADA

Esta auxiliar, elaborou o balanço patrimonial individualizado da Ligas Gerais Indústria e Comércio (LGI) em 29/02/2024 em conformidade com os saldos apresentados no balancete de verificação fornecido pela Recuperanda de forma comparativa ao mês anterior. *(não auditado)*:

ATIVO - EM R\$						MODIFICADO		PASSIVO - EM R\$						MODIFICADO	
GRUPO PATRIMONIAL	fev-24	V%	jan-24	V%	H%	jan-24	H%	GRUPO PATRIMONIAL	fev-24	V%	jan-24	V%	H%	jan-24	H%
Circulante	34.809.347	71%	31.480.216	68%	11%	31.575.860	10%	Circulante	24.620.622	50%	21.801.546	47%	13%	21.924.498	12%
Caixa e Equivalentes de Caixa	165.213	0%	81.075	0%	104%	81.075	104%	Emprestimos e Financiamentos	357.415	1%	357.415	1%	0%	357.415	0%
Clientes	13.984.524	28%	11.106.538	24%	26%	10.999.209	27%	Fornecedores	6.412.258	13%	5.428.263	12%	18%	6.034.320	6%
Operações Intercompany	20.441.113	41%	20.261.150	44%	1%	20.261.150	1%	Obrigações Trabalhistas	95.728	0%	136.344	0%	-30%	134.183	-29%
Adiantamentos	218.498	0%	14.052	0%	1455%	217.024	1%	Obrigações Tributárias	2.848.675	6%	2.500.846	5%	14%	2.501.169	14%
Impostos a Recuperar	-	0%	17.402	0%	-100%	17.402	-100%	Adiantamento de Clientes	-	0%	12.995.705	28%	-100%	-	0%
								Duplicatas Descontadas	14.906.545	30%	382.973	1%	3792%	12.897.411	16%
Não Circulante	14.480.994	29%	14.546.404	32%	0%	14.546.404	-100%	Não Circulante	229.251.346	465%	229.354.766	498%	0%	229.368.065	0%
Acordos Judiciais	216.754	0%	216.754	0%	0%	216.754	0%	Empréstimos e Financiamentos	11.770.471	24%	11.770.471	26%	0%	11.770.471	0%
Depósitos Judiciais	108.816	0%	108.816	0%	0%	108.816	0%	Parcelamentos Tributários	6.107.021	12%	6.210.440	13%	-2%	6.223.740	-2%
Investimentos	10.301.999	21%	10.301.999	22%	0%	10.301.999	0%	Operações Intercompany	15.643.386	32%	15.643.386	34%	0%	15.643.386	0%
Imobilizado	3.853.425	8%	3.918.835	9%	-2%	3.918.835	-2%	Créditos Recuperação Judicial	195.730.468	397%	195.730.468	425%	0%	195.730.468	0%
								Patrimônio Líquido	(204.581.626)	-415%	(205.129.692)	-446%	0%	(205.170.299)	0%
								Capital Social	1.300.000	3%	1.300.000	3%	0%	1.300.000	0%
								Reservas de Capital	10.361.054	21%	10.361.054	23%	0%	10.361.054	0%
								Resultados Acumulados	(216.439.549)	-439%	(216.398.942)	-470%	0%	(216.439.549)	0%
								Resultado do Exercício	196.869	0%	(391.803)	-1%	-150%	(391.803)	-150%
TOTAL DO ATIVO	49.290.342	100%	46.026.620	100%	7%	46.122.264	7%	TOTAL DO PASSIVO	49.290.342	100%	46.026.620	100%	7%	46.122.264	7%

Conforme balancete analisado de 02-2024, constatou-se que a Recuperanda promoveu alterações nos saldos dos grupos destacadas em vermelho para o período de 01-2024, ocasionando variações em comparação com os saldos apresentados no balanço do RMA do mês de janeiro/2024. Desse modo, solicita-se a Recuperanda as justificativas que levaram às alterações nas contas destacadas acima, impactando no resultado acumulado dentro do patrimônio líquido em R\$ 41 mil.

Solicita-se que a Recuperanda não promova modificações nos relatórios contábeis (Balancete, Balanço, DRE e Razão) após a entrega da documentação contábil para elaboração dos relatórios mensais das atividades.

Análise das principais contas do Ativo

- **Caixa e Equivalentes de caixa:** São representados pelos saldos em conta corrente e aplicações financeiras. No mês de fevereiro/2024, a Recuperanda apresentou variação em relação ao mês anterior, finalizando o mês com saldo de R\$ 165 mil.

- **Clientes:** O saldo de Clientes, em fevereiro/2024, é de R\$ 13,9 milhões, apresentando elevação de 27% no saldo em comparação com o mês anterior, que por sua vez é de R\$ 10,9 milhões. Verificou-se que o saldo de 01/2024 foi alterado pela Recuperanda, modificando assim a variação do período em análise com o mês anterior.

Composto principalmente por Tupy S/A no montante de R\$ 7,8 milhões e Gerdau S/A- RS em R\$ 1,5 milhões. A Recuperanda não apresentou o relatório de contas a receber de clientes do mês de fevereiro/24 para conferência da posição apresentada no total de R\$ 13,9 milhões.

- **Operações Intercompany:** Esse grupo do Balanço, no curto prazo, registra créditos a receber decorrentes de transações entre as Recuperandas (LGI x LGA, OXY, LGE, LGS e DLG). Corresponde a 41% do total do ativo no montante de R\$ 20,4 milhões. Houve variação positiva de 1% no saldo do período em análise em comparação com o período anterior.

- **Adiantamentos:** São compostos por adiantamentos a funcionários e adiantamentos a fornecedores, no montante de R\$ 218 mil. Houve variação de 1% do saldo do período em análise comparado ao período anterior. Verificou-se que o saldo de 01/2024 foi alterado pela Recuperanda, modificando assim a variação do período em análise com o mês anterior.

- **Impostos a Recuperar:** São constituídos por créditos de impostos a serem compensados. Houve variação no período em análise devido principalmente às compensações dos saldos com IPI e COFINS a Recuperar.



- **Investimento:** Perfazem a quantia de R\$ 10,3 milhões, sendo composto por Terrenos no total de R\$ 6,3 milhões e participação societária na empresa Ligas Gerais Eletrometalurgia Ltda em R\$ 4 milhões. Esse grupo não apresentou variação no período em análise.

- **Imobilizado:** No balancete contábil os bens do seu ativo imobilizado totalizaram a importância líquida de R\$ 3,8 milhões. No mês de fevereiro/2024 houve aquisições no período no montante de R\$ 4 mil. Sendo assim, a variação no período é resultado das depreciações contabilizadas e da aquisição de imobilizado. A Recuperanda não apresentou o inventário dos bens do ativo imobilizado. Deste modo, a perícia técnica solicita que a Recuperanda apresente o inventário dos bens que compõem o seu ativo imobilizado com os respectivos valores contábeis.

Análise das principais contas do Passivo

- **Empréstimos e Financiamentos:** Representa 5% do total do endividamento da Recuperanda Ligas Gerais Indústria e Comércio no total de R\$ 12,1 milhões junto às Instituições financeiras, sendo R\$ 357 mil no curto prazo e R\$ 11,7 milhões no longo prazo. Esse grupo não apresentou variação no período em análise.

- **Fornecedores:** Está registrado no curto prazo e representa 3% do total do endividamento no montante de R\$ 6,4 milhões. Houve variação de 6% no saldo do período em análise em comparação com o período anterior. Verificou-se que o saldo de 01/2024 foi alterado pela Recuperanda, modificando assim a variação do período em análise com o mês anterior.

A Recuperanda não apresentou, para o mês de fevereiro/2024 o relatório analítico do contas a pagar acumulado do período com a abertura dos saldos de fornecedores em aberto, com data de vencimento e data do registro contábil.

- **Obrigações Trabalhistas:** São compostos pelos saldos de salários e pró labore a pagar relativo à folha de pagamento de fevereiro/2024 a serem pagos no mês subsequente. Os encargos sociais representam principalmente dívidas junto a Previdência Social (INSS), FGTS e Imposto de Renda (IRRF). Houve redução de 29% no saldo em comparação com o mês anterior, devido principalmente às baixas contábeis referentes aos pagamentos de pró labore de Rachel Singi Siqueira no montante de R\$ 55 mil.

- **Obrigações Tributárias:** Em fevereiro/2024, as obrigações tributárias no curto prazo totalizaram R\$ 2,8 milhões e são compostas principalmente por impostos federais. No período em análise, houve elevação de 14% em relação ao mês anterior, decorrente principalmente do reconhecimento de créditos fiscais com ICMS.
- **Adiantamento de Clientes:** Constatou-se que o saldo de 01/2024 de R\$ 12,9 milhões apresentado no balancete do RMA de 01/2024 foi zerado pela Recuperanda, conforme verificado no balancete apresentado de fevereiro/24 em comparação com o mês de janeiro/24. Solicita-se a Recuperanda esclarecimentos a respeito das alterações realizadas para o período de janeiro/2024.
- **Duplicatas Descontadas:** Esse grupo no curto prazo apresentou variação de 16% no período em análise, totalizando R\$ 14,9 milhões, enquanto no período anterior modificou o montante de R\$ 12,8 milhões. A variação decorre principalmente do registro contábil de Tupy S.A - SC no montante de R\$ 967 mil. Verificou-se que a Recuperanda realizou alteração nos saldos deste grupo no mês de janeiro/2024 que totalizava R\$ 383 mil, enquanto o modificado totaliza R\$ 12,8 milhões. Solicita-se a Recuperanda esclarecimentos a respeito das alterações realizadas para o período de janeiro/2024.
- **Parcelamentos Tributários:** Os parcelamentos tributários registrados no longo prazo totalizam R\$ 6,1 milhões e representam 2% do endividamento total da Recuperanda. No período em análise houve redução de 2% no período em análise. Solicita-se a Recuperanda a composição detalhada dos saldos de parcelamentos fiscais que estão ativos.
- **Operações Intercompany:** Esse grupo do Balanço, no longo prazo, registra débitos decorrentes de transações entre as Recuperandas (LGI x LGS e DLG). Não houve variação no saldo do período em análise em comparação com o período anterior.
- **Créditos Recuperação Judicial:** Representa 77% do total do endividamento da Recuperanda, totalizando R\$ 195,7 milhões no longo prazo. Não houve variação no saldo do período em análise.

Análise do Patrimônio Líquido



O Patrimônio Líquido em 29/02/2024 registra saldo negativo e apresenta Passivo a Descoberto de R\$ 204,5 milhões, e foi impactado pelo lucro líquido do período de R\$ 589 mil. No resultado acumulado de janeiro a fevereiro de 2024, o lucro incorporado no patrimônio líquido é de R\$ 197 mil.

Análise do Resultado do Período

Apresenta-se a Demonstração de Resultado individualizado da Ligas Gerais Indústria e Comércio para o mês de **fevereiro/2024** elaborado com base na demonstração de resultado fornecido pela Recuperanda de forma comparativa ao mês anterior. *(não auditado)*:

DEMONSTRAÇÃO DE RESULTADO	RESULTADO MENSAL					RESULTADO ACUMULADO	
	fev-24	V%	jan-24	H%	V%	fev-24	jan-24
01. Receita Bruta	6.441.636	120%	7.497.802	-14%	116%	13.939.439	7.497.802
01.1. Receita de Vendas	6.441.636	120%	7.497.802	-14%	116%	13.939.439	7.497.802
02. Dedução da Receita Bruta	(1.082.226)	-20%	(1.047.288)	3%	-16%	(2.129.514)	(1.047.288)
03. Receita Operacional Líquida	5.359.410	100%	6.450.514	-17%	100%	11.809.925	6.450.514
04. Custos Operacionais	(4.402.131)	-82%	(6.495.088)	-32%	-101%	(10.897.219)	(6.495.088)
04.1. Custos dos Produtos Vendidos	(3.392.295)	313%	(5.195.192)	-35%	-81%	(8.587.487)	(5.195.192)
04.2. Custos Gerais	(381.051)	-7%	(873.846)	-56%	-14%	(1.254.897)	(873.846)
04.3. Custos Mão de Obra	(628.784)	-12%	(426.051)	48%	-7%	(1.054.835)	(426.051)
05. Lucro (Prejuízo) Bruto	957.280	18%	(44.574)	-2248%	-1%	912.706	(44.574)
06. Despesas Operacionais	(247.697)	-5%	(270.755)	-9%	-4%	(518.452)	(270.755)
06.1. Trabalhistas	(162.410)	-3%	(245.795)	-34%	-4%	(408.205)	(245.795)
06.2. Gerais e Administrativas	(84.143)	-2%	(21.288)	295%	0%	(105.431)	(21.288)
06.3. Tributárias	(1.144)	0%	(3.672)	-69%	0%	(4.816)	(3.672)
07. Outras Receitas (Despesas) Operacionais	(69.400)	-1%	(69.400)	0%	-1%	(138.799)	(69.400)
07.1. Outras Receitas	-	0%	-	0%	0%	-	-
07.2. Outras Despesas	(69.400)	-1%	(69.400)	0%	-1%	(138.799)	(69.400)
08. Resultado Operacional	640.183	12%	(384.729)	-266%	-6%	255.454	(384.729)
09. Depreciação / Amortização	69.400	1%	69.400	0%	1%	138.799	69.400
10. EBITDA	709.583	13%	(315.329)	-325%	-5%	394.254	(315.329)
11. Receitas (Despesas) Financeiras	(51.510)	-1%	(7.075)	628%	0%	(58.585)	(7.075)
11.1. Receitas Financeiras	-	0%	920	0%	0%	920	920
11.2. Despesas Financeiras	(51.510)	1%	(7.995)	544%	0%	(59.505)	(7.995)
12. Lucro (Prejuízo) Antes do IRPJ e CSLL	588.673	11%	(391.803)	-250%	-6%	196.869	(391.803)
13. Provisão para IRPJ e CSLL	-	0%	-	0%	0%	-	-
14. Lucro (Prejuízo) Líquido do Período	588.673	11%	(391.803)	-250%	-6%	196.869	(391.803)

Ao analisar o resultado do exercício observa-se que em 29/02/2024 foi apurado lucro líquido mensal no valor de R\$ 589 mil, enquanto no mês anterior o prejuízo líquido foi de R\$ 392 mil. Já no acumulado de janeiro a fevereiro de 2024 foi apurado lucro líquido de R\$ 197 mil.

Receita Bruta Operacional

A Receita operacional é composta pelas receitas de vendas de produtos e de mercadorias. No mês em análise, a receita bruta totalizou **R\$ 6,4 milhões**. Após as deduções da receita com tributos incidentes, a receita líquida é de R\$ 5,3 milhões. No acumulado de janeiro a fevereiro de 2024, a receita bruta é de R\$ 13,9 milhões e a receita líquida de R\$ 11,8 milhões. Houve redução de 14% da receita bruta em comparação com o período anterior. A Recuperanda não apresentou a justificativa da variação ocorrida nesse grupo da DRE.

Custos Operacionais

Os custos representam **82% da receita líquida do mês de fevereiro/2024**, no montante de **R\$ 4,4 milhões**. São compostos por custos dos produtos vendidos, custos gerais e custos de mão de obra. Houve redução de 32% dos custos em comparação com o mês anterior, acompanhando a redução da receita de vendas. A principal variação ocorreu no grupo de custos dos produtos vendidos, apresentando redução de 35%, totalizando R\$ 3,3 milhões. A Recuperanda não apresentou a justificativa da variação ocorrida nesse grupo da DRE.

Despesas Operacionais

São compostos principalmente pelas despesas trabalhistas, gerais e administrativas e tributárias. No mês de fevereiro/2024, totalizaram R\$ 248 mil, apresentando variação de 9% no saldo do período em análise comparado com o mês anterior. As principais variações ocorreram nos grupos de despesas trabalhistas e despesas gerais e administrativas, apresentando redução de 34% e elevação de 295%, totalizando R\$ 162 mil e R\$ 84 mil, respectivamente. No acumulado de janeiro a fevereiro de 2024, as despesas totalizam R\$ 518 mil.

Outras Receitas (Despesas) Operacionais

Esse grupo registra as despesas com depreciação no montante de R\$ 69 mil. No acumulado de janeiro a fevereiro de 2024, totaliza o saldo de R\$ 139 mil.



Receitas (Despesas) Financeiras

O resultado financeiro da Recuperanda ficou negativo em R\$ 52 mil. Esse desencaixe financeiro no mês está relacionado principalmente com despesas com descontos concedidos na quantia de R\$ 50 mil. Houve variação no saldo do período em análise em comparação com o período anterior.

A Recuperanda não apresentou a justificativa da variação ocorrida nesse grupo da DRE.

LIGAS GERAIS ARMAZENS LTDA

Esta auxiliar, elaborou o balanço patrimonial individualizado da Ligas Gerais Armazéns (LGA) em 29/02/2024 em conformidade com os saldos apresentados no balancete de verificação fornecido pela Recuperanda de forma comparativa ao mês anterior. *(não auditado)*:

ATIVO - EM RS						PASSIVO - EM RS					
GRUPO PATRIMONIAL	fev-24	V%	jan-24	V%	H%	GRUPO PATRIMONIAL	fev-24	V%	jan-24	V%	H%
Circulante	292.116	99%	192.931	98%	51%	Circulante	6.720.752	2271%	6.668.409	3388%	1%
Caixa e Equivalentes de Caixa	4.802	2%	4.725	2%	2%	Empréstimos e Financiamentos	6.455.648	2181%	6.403.946	3254%	1%
Clientes	62.033	21%	51.419	26%	21%	Fornecedores	203.286	69%	191.250	97%	6%
Estoques	56.613	19%	-	0%	100%	Obrigações Trabalhistas	43.460	15%	55.927	28%	-22%
Adiantamentos	161.641	55%	136.787	70%	18%	Obrigações Tributárias	18.358	6%	17.286	9%	6%
Impostos a Recuperar	7.026	2%	-	0%	100%						
Não Circulante	3.827	1%	3.868	2%	-1%	Patrimônio Líquido	(6.424.809)	-2171%	(6.471.611)	-3288%	-1%
Imobilizado	3.827	1%	3.868	2%	-1%	Capital Social	2.000	1%	2.000	1%	0%
						Reservas de Lucro	6.703	2%	6.703	3%	0%
						Resultados Acumulados	(6.413.420)	-2167%	(6.413.420)	-3259%	0%
						Resultado do Exercício	(20.092)	-7%	(66.893)	-34%	-70%
TOTAL DO ATIVO	295.943	100%	196.799	100%	50%	TOTAL DO PASSIVO	295.943	100%	196.799	100%	50%

Análise das principais contas do Ativo

- **Caixa e Equivalentes de caixa:** São representados pelos saldos em conta corrente, aplicações e de caixa. No mês de fevereiro/2024, a Recuperanda apresentou elevação de 2% de caixa e equivalentes de caixa em relação ao mês anterior, finalizando o mês com saldo de R\$ 5 mil.
- **Clientes:** O saldo de Clientes, em fevereiro/2024, é de R\$ 62 mil e representa 21% do total do ativo. Houve elevação de 21% no saldo do período em análise em comparação com o período anterior.

A Recuperanda não apresentou, para o mês de fevereiro/2024 o relatório analítico do contas a receber acumulado do período, com data de vencimento e data do registro contábil, bem como não apresentou os saldos vencidos a receber há mais de 180 dias.

- **Estoques:** Representa 19% do total do ativo da Recuperanda. No mês de fevereiro/2024, houve variação no saldo comparado ao período anterior devido ao reconhecimento contábil de estoque de mercadorias para revenda no montante de R\$ 57 mil.
- **Adiantamentos:** São compostos por adiantamentos a funcionários e adiantamentos a fornecedores. Representa 55% do ativo total da Recuperanda, no montante de R\$ 162 mil. Houve elevação de 18% no saldo do mês em análise, devido ao reconhecimento contábil de adiantamento de fornecedores.

Solicita-se a Recuperanda que apresente esclarecimentos a respeito da composição do saldo de Adiantamento a Fornecedores na quantia de R\$ 162 mil.

- **Imobilizado:** Representa 1% do total do ativo, no montante de R\$ 4 mil. É composto pelos saldos nos grupos patrimoniais de Máquinas e Equipamentos (R\$ 3 mil) e Computadores e Periféricos (R\$ 1 mi). A variação no período é resultado das depreciações contabilizadas.

A Recuperanda não apresentou o inventário dos bens do ativo imobilizado. Deste modo, a perícia técnica solicita que a Recuperanda apresente o inventário dos bens que compõem o seu ativo imobilizado com os respectivos valores contábeis.

POSIÇÃO ATIVO IMOBILIZADO 29/02/2024 - LGA			
	Computadores e Periféricos	Máquinas e Equipamentos	TOTAL
Balancete			
31/01/2024			
Imobilizado	829	3.186	4.015
(-) Depreciação	(51)	(96)	(147)
Valor residual	778	3.090	3.868
Balancete			
29/02/2024			
Imobilizado	829	3.186	4.015
(-) Depreciação	(65)	(123)	(188)
Valor residual	764	3.063	3.827
Varição Imobilizado	-	-	-
Varição Depreciação	14	27	40

Análise das principais contas do Passivo

- **Empréstimos e Financiamentos:** Representa 96% do total de endividamento da Recuperanda, totalizando o valor de R\$ 6,4 milhões junto às coligadas (LGI). Houve variação de 1% no saldo do período em análise em comparação com o período anterior.

- **Fornecedores:** Está registrado no curto prazo e totaliza o saldo de R\$ 203 mil. Houve variação de 6% no saldo do período em análise em comparação com o mês anterior, devido principalmente ao reconhecimento contábil do fornecedor Air Liquide Brasil Ltda em R\$ 12 mil.

A Recuperanda não apresentou, para o mês de fevereiro/2024 o relatório analítico do contas a pagar acumulado do período com a abertura dos saldos de fornecedores em aberto, com data de vencimento e data do registro contábil.

- **Obrigações Trabalhistas:** São compostos pelos saldos de salários a pagar relativos à folha de pagamento de fevereiro/2024 a serem pagos no mês subsequente. Os encargos sociais representam, principalmente, dívidas junto ao FGTS e Previdência Social (INSS). Houve variação de 22% no saldo em comparação com o mês anterior, decorrente principalmente da baixa contábil de INSS a pagar.

- **Obrigações Tributárias:** Em fevereiro/2024, as obrigações tributárias no curto prazo totalizaram R\$ 18 mil e são compostas principalmente por impostos como ICMS e Simples a pagar. No período em análise, houve variação de 6% no saldo do período em comparação ao mês anterior.

Análise do Patrimônio Líquido

O Patrimônio Líquido em 29/02/2024 registra saldo negativo e apresenta Passivo a Descoberto de R\$ 6,4 milhões, e foi impactado pelo lucro líquido do período de R\$ 47 mil. No resultado acumulado de janeiro a fevereiro de 2024, o prejuízo líquido incorporado no patrimônio líquido foi de R\$ 20 mil.

Análise do Resultado do Período

Apresenta-se a Demonstração de Resultado individualizado da Ligas Gerais Armazéns para o mês de **fevereiro/2024**, elaborado com base no balancete de verificação fornecido pela Recuperanda de forma comparativa ao mês anterior. *(não auditado)*:

DEMONSTRAÇÃO DE RESULTADO	RESULTADO MENSAL					RESULTADO ACUMULADO	
	fev-24	V%	jan-24	H%	V%	fev-24	jan-24
01. Receita Bruta	85.727	107%	98.059	-13%	132%	183.786	98.059
01.1. Receita de Venda	78.658	99%	98.059	-20%	132%	176.717	98.059
01.2. Receita com Serviços	7.069	9%	-	100%	0%	7.069	-
02. Dedução da Receita Bruta	(5.966)	-7%	(23.916)	-75%	-32%	(29.882)	(23.916)
03. Receita Operacional Líquida	79.761	100%	74.143	8%	100%	153.904	74.143
04. Custos Operacionais	-	0%	(76.862)	-100%	-104%	(76.862)	(76.862)
04.1. Custos das Mercadorias Vendidas	-	0%	(76.862)	-100%	-104%	(76.862)	(76.862)
05. Lucro (Prejuízo) Bruto	79.761	100%	(2.719)	-3033%	-4%	77.043	(2.719)
06. Despesas Operacionais	(32.253)	-40%	(63.397)	-49%	-86%	(95.651)	(63.397)
06.1. Trabalhistas	(30.386)	-38%	(39.840)	-24%	-54%	(70.225)	(39.840)
06.2. Gerais e Administrativas	1.200	2%	(12.133)	-110%	-16%	(10.932)	(12.133)
06.3. Tributárias	(3.068)	-4%	(11.425)	-73%	-15%	(14.493)	(11.425)
07. Outras Receitas (Despesas) Operacionais	-	0%	-	0%	0%	-	-
07.1. Outras Receitas	-	0%	-	0%	0%	-	-
07.2. Outras Despesas	-	0%	-	0%	0%	-	-
08. Resultado Operacional	47.507	60%	(66.116)	-172%	-89%	(18.609)	(66.116)
09. Depreciação / Amortização	40	0%	40	0%	0%	81	40
10. EBITDA	47.548	60%	(66.076)	-172%	-89%	(18.528)	(66.076)
11. Receitas (Despesas) Financeiras	(706)	-1%	(777)	-9%	-1%	(1.483)	(777)
11.1. Receitas Financeiras	-	0%	-	0%	0%	-	-
11.2. Despesas Financeiras	(706)	-1%	(777)	-9%	-1%	(1.483)	(777)
12. Lucro (Prejuízo) Antes do IRPJ e CSLL	46.801	59%	(66.893)	-170%	-90%	(20.092)	(66.893)
13. Provisão para IRPJ e CSLL	-	0%	-	0%	0%	-	-
14. Lucro (Prejuízo) Líquido do Período	46.801	59%	(66.893)	-170%	-90%	(20.092)	(66.893)

Ao analisar o resultado do exercício observa-se que em 29/02/2024 foi apurado lucro líquido mensal no valor de R\$ 47 mil, enquanto no mês anterior foi apurado prejuízo líquido de R\$ 67 mil. Já no acumulado de janeiro a fevereiro de 2024 foi apurado prejuízo líquido de R\$ 20 mil.

Receita Bruta Operacional

A Receita operacional é composta pelas receitas de vendas de mercadorias a prazo e receita com serviços. No mês em análise houve redução de 13% da receita bruta em comparação com o mês anterior, totalizando R\$ 86 mil. Após as deduções da receita com tributos incidentes, a receita líquida é de R\$ 80 mil. No acumulado de janeiro e fevereiro de 2024, a receita bruta é de R\$ 184 mil e a receita líquida de R\$ 154 mil.



Custos Operacionais

Não houve saldo de custos das mercadorias vendidas em fevereiro/2024, apresentando variação no período em análise comparado com o mês anterior, que por sua vez perfaz o montante de R\$ 77 mil. A Recuperanda não apresentou a justificativa da variação ocorrida nesse grupo da DRE.

Despesas Operacionais

São compostos pelas despesas trabalhistas, gerais e administrativas, e tributárias. Representam **40% da receita líquida** do mês de fevereiro/2024, no montante de R\$ 32 mil. Houve variação negativa de 49% das despesas comparado com o período anterior. A principal variação ocorreu no grupo de despesas gerais e administrativas, apresentando redução de 110%, totalizando R\$ 1 mil. A Recuperanda não apresentou a justificativa da variação ocorrida nesse grupo da DRE.

Receitas (Despesas) Financeiras

O resultado financeiro da Recuperanda ficou negativo em R\$ 1 mil. Esse desentaxa financeiro no mês está relacionado com despesas com juros e multas na quantia de R\$ 1 mil. Houve variação de 9 % no saldo do período em análise em comparação com o período anterior.

DLG – DISTRIBUIDORA DE METAIS LTDA

Esta auxiliar, elaborou o balanço patrimonial individualizado da DLG - Distribuidora de Metais em 29/02/2024 em conformidade com os saldos apresentados no balancete de verificação fornecido pela Recuperanda de forma comparativa ao mês anterior. *(não auditado)*:



ATIVO - EM R\$						MODIFICADO		PASSIVO - EM R\$						MODIFICADO	
GRUPO PATRIMONIAL	fev-24	V%	jan-24	V%	H%	jan-24	H%	GRUPO PATRIMONIAL	fev-24	V%	jan-24	V%	H%	jan-24	H%
Circulante	270	100%	27.204	100%	-99%	4.350	-94%	Circulante	15.019	5558%	384.345	1413%	-96%	384.345	-96%
Caixa e Equivalentes de Caixa	270	100%	27.204	100%	-99%	4.350	-94%	Operações Intercompany	15.019	5558%	384.345	1413%	-96%	384.345	-96%
								Não Circulante	175.607	64989%	180.817	665%	-3%	178.212	-1%
								Parcelamentos Tributários	175.607	64989%	180.817	665%	-3%	178.212	-1%
								Patrimônio Líquido	(190.355)	-70447%	(537.958)	-1977%	-65%	(558.207)	-66%
								Capital Social	60.000	22205%	60.000	221%	0%	60.000	0%
								Resultados Acumulados	(239.326)	-88570%	(596.779)	-2194%	-60%	(608.652)	-61%
								Resultado do Exercício	(11.029)	-4082%	(1.179)	-4%	836%	(9.554)	15%
TOTAL DO ATIVO	270	100%	27.204	100%	-99%	4.350	-94%	TOTAL DO PASSIVO	270	100%	27.204	100%	-99%	4.350	-94%

Conforme balancete analisado de 02-2024, constatou-se que a Recuperanda promoveu alterações nos saldos dos grupos destacadas em vermelho para o período de 01-2024, ocasionando variações em comparação com os saldos apresentados no balanço do RMA do mês de janeiro/2024.

Desse modo, solicita-se a Recuperanda as justificativas que levaram às alterações nas contas destacadas acima, impactando no resultado acumulado dentro do patrimônio líquido em R\$ 12 mil e no resultado do exercício em R\$ 8 mil, totalizando R\$ 20 mil. Solicita-se que a Recuperanda não promova modificações nos relatórios contábeis (Balancete, Balanço, DRE e Razão) após a entrega da documentação contábil para elaboração dos relatórios mensais das atividades.

Análise das principais contas do Ativo

- **Caixa e Equivalentes de caixa:** No mês de fevereiro/2024, a Recuperanda apresentou redução de 94% de caixa e equivalentes de caixa em relação ao mês anterior, finalizando o mês com saldo de R\$ 270 reais. Solicita-se a Recuperanda que detalhe no balancete o saldo da conta de Caixa/Bancos, de forma a evidenciar a composição analítica das suas disponibilidades.

Análise das principais contas do Passivo



- **Operações Intercompany:** Registra débitos decorrentes de transações entre as Recuperandas (DLG x LGI). Houve variação de 96% no saldo do período em análise em comparação com o período anterior, devido a ajuste de saldo na conta Ligas Gerais Indústria e Comércio no montante de R\$ 369 mil.
- **Parcelamentos Tributários:** Os parcelamentos tributários registrados no longo prazo totalizam R\$ 176 mil e representam 92% do endividamento total da Recuperanda. Houve redução de 1% no saldo do período em análise em comparação com o período anterior.

Análise do Patrimônio Líquido

O Patrimônio Líquido em 29/02/2024 registra saldo negativo e apresenta Passivo a Descoberto de R\$ 190 mil, impactado pelo prejuízo do mês de R\$ 1 mil e por ajustes de exercícios anteriores na quantia de R\$ 369 mil. No resultado acumulado de janeiro a fevereiro de 2024, o prejuízo incorporado no patrimônio líquido é de R\$ 11 mil.

Em relação ao registro contábil de ajustes de exercícios anteriores, constatou-se que refere-se a ajuste de saldos na conta Ligas Gerais Indústria e Comércio no montante de R\$ 369 mil. Solicita-se esclarecimentos da Recuperanda a respeito dos motivos que levaram a contabilidade a efetuar lançamentos contábeis de ajustes de exercícios anteriores no patrimônio líquido.

Análise do Resultado do Período

Apresenta-se a Demonstração de Resultado individualizado da DLG – Distribuidora de Metais para o mês de **fevereiro/2024**, elaborado com base no balancete de verificação fornecido pela Recuperanda de forma comparativa ao mês anterior. *(não auditado)*:

DEMONSTRAÇÃO DE RESULTADO	RESULTADO MENSAL					RESULTADO ACUMULADO		MODIFICADO
	fev-24	V%	jan-24	H%	V%	fev-24	jan-24	jan-24
01. Receita Bruta	-	0%	-	0%	0%	-	-	-
01.1. Receita de Venda	-	0%	-	0%	0%	-	-	-
02. Dedução da Receita Bruta	-	0%	-	0%	0%	-	-	-
03. Receita Operacional Líquida	-	100%	-	0%	100%	-	-	-
04. Custos Operacionais	-	0%	-	0%	0%	-	-	-
04.1. Custos das Mercadorias Vendidas	-	0%	-	0%	0%	-	-	-
05. Lucro (Prejuízo) Bruto	-	0%	-	0%	0%	-	-	-
06. Despesas Operacionais	(270)	-100%	-	-100%	0%	(1.892)	-	(1.622)
06.1. Trabalhistas	-	0%	-	0%	0%	-	-	-
06.2. Gerais e Administrativas	(270)	-100%	-	-100%	0%	(1.892)	-	(1.622)
06.3. Tributárias	-	0%	-	0%	0%	-	-	-
07. Outras Receitas (Despesas) Operacionais	-	0%	-	0%	0%	-	-	-
07.1. Outras Receitas	-	0%	-	0%	0%	-	-	-
07.2. Outras Despesas	-	0%	-	0%	0%	-	-	-
08. Resultado Operacional	(270)	-100%	-	-100%	0%	(1.892)	-	(1.622)
09. Depreciação / Amortização	-	0%	-	0%	0%	-	-	-
10. EBITDA	(270)	-100%	-	-100%	0%	(1.892)	-	(1.622)
11. Receitas (Despesas) Financeiras	(1.204)	-100%	(1.179)	2%	-100%	(9.137)	(1.179)	(7.933)
11.1. Receitas Financeiras	-	0%	-	0%	0%	-	-	-
11.2. Despesas Financeiras	(1.204)	-100%	(1.179)	2%	-100%	(9.137)	(1.179)	(7.933)
12. Lucro (Prejuízo) Antes do IRPJ e CSLL	(1.474)	-100%	(1.179)	25%	-100%	(11.029)	(1.179)	(9.554)
13. Provisão para IRPJ e CSLL	-	0%	-	0%	0%	-	-	-
14. Lucro (Prejuízo) Líquido do Período	(1.474)	-100%	(1.179)	25%	-100%	(11.029)	(1.179)	(9.554)

Ao analisar o resultado do exercício observa-se que em 29/02/2024 foi apurado prejuízo líquido mensal no valor de R\$ 1 mil. Verifica-se ausência de receitas e despesas operacionais para o período de fevereiro/24. Já no acumulado de janeiro a fevereiro de 2024 foi apurado prejuízo líquido de R\$ 11 mil.

Receitas (despesas) Financeiras

O resultado financeiro da Recuperanda ficou negativo em R\$ 1 mil. Esse desencaixe financeiro no mês está relacionado principalmente pelo reconhecimento contábil de despesas financeiras decorrente de juros passivos na quantia de R\$ 1 mil.

OXYLIGAS COMERCIAL LTDA

Esta auxiliar, elaborou o balanço patrimonial individualizado da Oxyligas Comerciais (OXY) em 29/02/2024 em conformidade com os saldos apresentados no balancete de verificação fornecido pela Recuperanda de forma comparativa ao mês anterior. *(não auditado)*:

ATIVO - EM R\$						PASSIVO - EM R\$						MODIFICADO	
GRUPO PATRIMONIAL	fev-24	V%	jan-24	V%	H%	GRUPO PATRIMONIAL	fev-24	V%	jan-24	V%	H%	jan-24	H%
Circulante	-	0%	-	0%	0%	Não Circulante	5.300.560	100%	5.380.575	100%	-1%	5.309.722	0%
Caixa e Equivalentes de Caixa	-	0%	-	0%	0%	Operações Intercompany	3.983.916	100%	3.983.821	100%	0%	3.983.821	0%
						Parcelamentos Tributários	1.316.644	100%	1.396.754	100%	-6%	1.325.900	-1%
						Patrimônio Líquido	(5.300.560)	-100%	(5.380.575)	-100%	-1%	(5.309.722)	0%
						Capital Social	20.000	100%	20.000	100%	0%	20.000	0%
						Resultados Acumulados	(5.320.560)	-100%	(5.400.575)	-100%	-1%	(5.329.722)	0%
						Resultado do Exercício	-	0%	-	0%	0%	-	0%
TOTAL DO ATIVO	-	100%	-	100%	0%	TOTAL DO PASSIVO	-	100%	-	100%	0%	-	0%

Conforme balancete analisado de 02-2024, constatou-se que a Recuperanda promoveu alterações nos saldos dos grupos destacadas em vermelho para o período de 01-2024, ocasionando variações em comparação com os saldos apresentados no balanço do RMA do mês de janeiro/2024.

Desse modo, solicita-se a Recuperanda as justificativas que levaram às alterações nas contas destacadas acima, impactando no resultado acumulado dentro do patrimônio líquido em R\$ 71 mil.

Solicita-se que a Recuperanda não promova modificações nos relatórios contábeis (Balancete, Balanço, DRE e Razão) após a entrega da documentação contábil para elaboração dos relatórios mensais das atividades.

Análise das principais contas do Passivo



- **Operações Intercompany:** Essa conta, no curto prazo, registra débitos decorrentes de transações entre as Recuperandas (OXY x LGI e LGS). Esse grupo não apresentou variação significativa no saldo do período em análise em comparação com o período anterior.

- **Parcelamentos Tributários:** Totaliza o saldo de R\$ 1,3 milhões, representando 25% do total do endividamento da Recuperanda. Não houve variação significativa no saldo do período em análise em comparação com o período anterior.

Análise do Patrimônio Líquido

O Patrimônio Líquido em 29/02/2024 registra saldo negativo e apresenta Passivo a Descoberto de R\$ 5,3 milhões, impactado por ajuste de saldo de exercícios anteriores no montante de R\$ 9 mil.

Em relação ao registro contábil de ajuste de exercícios anteriores, constatou-se que refere-se a ajuste de saldos na conta Ligas Gerais Indústria e Comércio Limitada no total de R\$ 9 mil. Solicita-se esclarecimentos da Recuperanda a respeito dos motivos que levaram a contabilidade a efetuar lançamentos contábeis de ajustes de exercícios anteriores no patrimônio líquido.

Análise do Resultado do Período

Apresenta-se a Demonstração de Resultado individualizado da Oxyligas Comercial para o mês de **fevereiro/2024**, elaborado com base no balancete de verificação fornecido pela Recuperanda de forma comparativa ao mês anterior. *(não auditado)*:

DEMONSTRAÇÃO DE RESULTADO	RESULTADO MENSAL					RESULTADO ACUMULADO	
	fev-24	V%	jan-24	H%	V%	fev-24	jan-24
01. Receita Bruta	-	0%	-	0%	0%	-	-
01.1. Receita de Venda	-	0%	-	0%	0%	-	-
02. Dedução da Receita Bruta	-	0%	-	0%	0%	-	-
03. Receita Operacional Líquida	-	100%	-	0%	100%	-	-
04. Custos Operacionais	-	0%	-	0%	0%	-	-
04.1. Custos das Mercadorias Vendidas	-	0%	-	0%	0%	-	-
05. Lucro (Prejuízo) Bruto	-	0%	-	0%	0%	-	-
06. Despesas Operacionais	-	0%	-	0%	0%	-	-
06.1. Trabalhistas	-	0%	-	0%	0%	-	-
06.2. Gerais e Administrativas	-	0%	-	0%	0%	-	-
06.3. Tributárias	-	0%	-	0%	0%	-	-
07. Outras Receitas (Despesas) Operacionais	-	0%	-	0%	0%	-	-
07.1. Outras Receitas	-	0%	-	0%	0%	-	-
07.2. Outras Despesas	-	0%	-	0%	0%	-	-
08. Resultado Operacional	-	0%	-	0%	0%	-	-
09. Depreciação / Amortização	-	0%	-	0%	0%	-	-
10. EBITDA	-	0%	-	0%	0%	-	-
11. Receitas (Despesas) Financeiras	-	0%	-	0%	0%	-	-
11.1. Receitas Financeiras	-	0%	-	0%	0%	-	-
11.2. Despesas Financeiras	-	0%	-	0%	0%	-	-
12. Lucro (Prejuízo) Antes do IRPJ e CSLL	-	0%	-	0%	0%	-	-
13. Provisão para IRPJ e CSLL	-	0%	-	0%	0%	-	-
14. Lucro (Prejuízo) Líquido do Período	-	0%	-	0%	0%	-	-

Ao analisar o resultado do período, observa-se a ausência de receitas e despesas para o período de fevereiro/2024, consequentemente não havendo apuração de resultado.

LIGAS GERAIS SERVICOS LTDA

Esta auxiliar, elaborou o balanço patrimonial individualizado da Ligas Gerais Serviços (LGS) em 29/02/2024 em conformidade com os saldos apresentados no balancete de verificação fornecido pela Recuperanda de forma comparativa ao mês anterior. *(não auditado)*:

ATIVO - EM R\$						MODIFICADO		PASSIVO - EM R\$						MODIFICADO	
GRUPO PATRIMONIAL	fev-24	V%	jan-24	V%	H%	jan-24	H%	GRUPO PATRIMONIAL	fev-24	V%	jan-24	V%	H%	jan-24	H%
Circulante	744.715	100%	3.329.183	100%	-78%	2.784.884	-73%	Circulante	4.433.291	595%	7.711.935	232%	-43%	7.509.513	-41%
Caixa e Equivalentes de Caixa	57.011	8%	53.145	2%	7%	58.145	-2%	Obrigações Trabalhistas	90.551	12%	85.803	3%	6%	87.063	4%
Operações Intercompany	687.705	92%	3.276.038	98%	-79%	2.726.739	-75%	Obrigações Tributárias	3.900	1%	-	0%	100%	3.600	8%
								Operações Intercompany	3.203.573	430%	6.496.316	195%	-51%	6.289.034	-49%
								Adiantamento de Clientes	1.135.267	152%	1.129.817	34%	0%	1.129.817	0%
								Patrimônio Líquido	(3.688.575)	-495%	(4.382.753)	-132%	-16%	(4.724.629)	-22%
								Capital Social	80.000	11%	80.000	2%	0%	80.000	0%
								Resultados Acumulados	(3.249.860)	-436%	(4.120.276)	-124%	-21%	(4.462.152)	-27%
								Resultado do Exercício	(518.716)	-70%	(342.477)	-10%	51%	(342.477)	51%
TOTAL DO ATIVO	744.715	100%	3.329.183	100%	-78%	2.784.884	-73%	TOTAL DO PASSIVO	744.715	100%	3.329.183	100%	-78%	2.784.884	27%

Conforme balancete analisado de 02-2024, constatou-se que a Recuperanda promoveu alterações nos saldos dos grupos destacadas em vermelho para o período de 01-2024, ocasionando variações em comparação com os saldos apresentados no balanço do RMA do mês de janeiro/2024.

Desse modo, solicita-se a Recuperanda as justificativas que levaram às alterações nas contas destacadas acima, impactando no resultado acumulado dentro do patrimônio líquido em R\$ 342 mil.

Solicita-se que a Recuperanda não promova modificações nos relatórios contábeis (Balancete, Balanço, DRE e Razão) após a entrega da documentação contábil para elaboração dos relatórios mensais das atividades.

Análise das principais contas do Ativo

- **Caixa e Equivalentes de caixa:** Representado pelos saldos em conta corrente e aplicações financeiras. No mês de fevereiro/2024, a Recuperanda apresentou redução de 2% no saldo do período em análise comparado ao mês anterior, finalizando o mês com saldo de R\$ 57 mil, enquanto o mês anterior o montante foi de R\$ 58 mil.
- **Operações Intercompany:** Registra créditos a receber decorrentes de transações entre as Recuperandas (LGS x LGI, LGE e OXY). Houve redução de 75% no período em análise em comparação com o período anterior, devido a conciliação de contas de ativo e passivo no montante de R\$ 2 milhões, principalmente referente a Recuperanda Ligas Gerais Indústria e Comércio Limitada.

Análise das principais contas do Passivo

- **Obrigações Trabalhistas:** São compostos pelos saldos de salários a pagar relativos à folha de pagamento de fevereiro/2024 a serem pagos no mês subsequente. Os encargos sociais representam, principalmente, dívidas junto a Previdência Social (INSS) e IRRF sobre salários. Houve elevação de 4% no saldo em comparação com o mês anterior, totalizando R\$ 91 mil.
- **Adiantamento de Clientes:** No mês de fevereiro/2024, totaliza R\$ 1,1 milhões no curto prazo. Não houve variação significativa no saldo do período em análise em comparação com o mês anterior.
- **Operações Intercompany:** Registram débitos decorrentes de transações entre as Recuperandas (LGS x LGI e LGA), no montante de R\$ 3,2 milhões. Houve variação de 49% no saldo do período em análise em comparação com o período anterior, devido a conciliação de contas de ativo e passivo no montante de R\$ 3 milhões, principalmente referente a Recuperanda Ligas Gerais Indústria e Comércio Limitada.

Análise do Patrimônio Líquido



O Patrimônio Líquido em 29/02/2024 registra saldo negativo e apresenta Passivo a Descoberto de R\$ 3,6 milhões, e foi impactado pelo prejuízo líquido do período de R\$ 176 mil e por ajustes de exercícios anteriores no montante de R\$ 1,2 milhões. No resultado acumulado de janeiro a fevereiro de 2024, o prejuízo incorporado no patrimônio líquido é de R\$ 519 mil.

Em relação ao registro contábil de ajustes de exercícios anteriores, constatou-se que refere-se a ajuste de saldos na conta Ligas Gerais Indústria e Comércio Limitada no total de R\$ 1,2 milhões.

Solicita-se esclarecimentos da Recuperanda a respeito dos motivos que levaram a contabilidade a efetuar lançamentos contábeis de ajustes de exercícios anteriores no patrimônio líquido.

Análise do Resultado do Período

Apresenta-se a Demonstração de Resultado individualizado da Ligas Gerais Serviços para o mês de **fevereiro/2024**, elaborado com base no balancete de verificação fornecido pela Recuperanda de forma comparativa ao mês anterior. *(não auditado)*:

DEMONSTRAÇÃO DE RESULTADO	RESULTADO MENSAL					RESULTADO ACUMULADO	
	fev-24	V%	jan-24	H%	V%	fev-24	jan-24
01. Receita Bruta	65.000	0%	-	100%	0%	65.000	-
01.1. Receita de Serviço	65.000	0%	-	100%	0%	65.000	-
02. Dedução da Receita Bruta	(3.900)	0%	-	-100%	0%	3.900	-
03. Receita Operacional Líquida	61.100	100%	-	0%	100%	61.100	-
04. Custos Operacionais	-	-100%	(24.330)	-100%	-100%	(24.330)	(24.330)
04.1. Custos dos Serviços Prestados	-	-100%	(24.330)	-100%	-100%	(24.330)	(24.330)
05. Lucro (Prejuízo) Bruto	61.100	-100%	(24.330)	-351%	-100%	36.770	(24.330)
06. Despesas Operacionais	(237.059)	-100%	(315.159)	-25%	-100%	(552.218)	(315.159)
06.1. Trabalhistas	(234.332)	-100%	(313.012)	-25%	-100%	(547.343)	(313.012)
06.2. Gerais e Administrativas	(2.728)	-100%	(2.147)	100%	0%	(4.875)	(2.147)
06.3. Tributárias	-	0%	-	0%	-100%	-	-
07. Outras Receitas (Despesas) Operacionais	-	0%	-	0%	0%	-	-
07.1. Outras Receitas	-	0%	-	0%	0%	-	-
07.2. Outras Despesas	-	0%	-	0%	0%	-	-
08. Resultado Operacional	(175.959)	-100%	(339.489)	-48%	0%	(515.448)	(339.489)
09. Depreciação / Amortização	-	0%	-	0%	0%	-	-
10. EBITDA	(175.959)	-100%	(339.489)	-48%	-100%	(515.448)	(339.489)
11. Receitas (Despesas) Financeiras	(279)	-100%	(2.988)	-91%	-100%	(3.268)	(2.988)
11.1. Receitas Financeiras	-	0%	-	0%	0%	-	-
11.2. Despesas Financeiras	(279)	-100%	(2.988)	-91%	-100%	(3.268)	(2.988)
12. Lucro (Prejuízo) Antes do IRPJ e CSLL	(176.238)	-100%	(342.477)	-49%	-100%	(518.716)	(342.477)
13. Provisão para IRPJ e CSLL	-	0%	-	0%	0%	-	-
14. Lucro (Prejuízo) Líquido do Período	(176.238)	-100%	(342.477)	-49%	-100%	(518.716)	(342.477)

Ao analisar o resultado do exercício observa-se que em 29/02/2024 foi apurado prejuízo líquido mensal no valor de R\$ 176 mil, enquanto no mês anterior foi apurado prejuízo líquido de R\$ 342 mil. Já no acumulado de janeiro a fevereiro de 2024 foi apurado prejuízo líquido de R\$ 519 mil.

Receita Bruta Operacional

A Receita operacional é composta pelas receitas de serviços prestados. No mês em análise houve elevação de 100% da receita bruta em comparação com o mês anterior, totalizando R\$ 65 mil. No mês de janeiro/24, não houve receita operacional. Após as deduções da receita com tributos incidentes, a receita líquida é de R\$ 61 mil.

Custos Operacionais

Não houve saldo referente a custos dos serviços prestados no mês de fevereiro/2024. No acumulado de janeiro a fevereiro de 2024 os custos totalizam R\$ 24 mil. Houve variação de 100% no saldo do período em análise em comparação com o período anterior. A Recuperanda não apresentou a justificativa da variação ocorrida nesse grupo da DRE.

Despesas Operacionais

São compostos pelas despesas trabalhistas e gerais e administrativas. No mês de fevereiro/2024, as despesas operacionais totalizaram **R\$ 237 mil**. Houve redução de 25% no saldo do período em análise comparado com o mês anterior, devido principalmente a salários e ordenados a pagar do grupo de despesas trabalhistas. A Recuperanda não apresentou a justificativa da variação ocorrida nesse grupo da DRE.

Receitas (despesas) Financeiras

O resultado financeiro da Recuperanda ficou negativo em R\$ 280. Esse descaixe financeiro no mês está relacionado principalmente pelo reconhecimento contábil das despesas bancárias em R\$ 280.

REQUERIMENTOS

Tendo em vista todo o evidenciado, pugna pela intimação da Recuperandas para:

- 1) Apresentar justificativa da entrega de novos documentos contábeis relativos a competência mês de fevereiro/2024 enviados em 23/08/2024 com saldos modificados em relação ao fechamento enviado anteriormente em 27/05/2024.

LIGAS GERAIS ELETROMETALURGIA LTDA:

- 1) Apresentar as justificativas a respeito das alterações nos saldos dos grupos do balanço patrimonial em relação às contas do balancete contábil de verificação no mês de janeiro/24, impactando no resultado dentro do patrimônio líquido em R\$ 572 mil.
- 2) Apresentar os esclarecimentos a respeito da origem do investimento Hawker Fundo de Investimento no total de R\$ 2,2 milhões.
- 3) Apresentar o relatório auxiliar analítico com a individualização dos bens do Imobilizado com os respectivos valores contábeis.
- 4) Esclarecer a respeito dos ajustes de exercícios anteriores no patrimônio líquido no total de R\$ 52 mil.
- 5) Esclarecer a respeito das variações ocorridas nos grupos da DRE, no que concerne às Receitas (Despesas) Financeiras.

LIGAS GERAIS INDÚSTRIA E COMÉRCIO LIMITADA:

- 1) Apresentar as justificativas a respeito das alterações nos saldos dos grupos do balanço patrimonial em relação às contas do balancete contábil de verificação no mês de janeiro/24, impactando no resultado dentro do patrimônio líquido em R\$ 41 mil.

- 2) Apresentar, para o mês de fevereiro/2024, o relatório analítico das contas a receber de clientes acumulado do período, com data de vencimento e data do registro contábil, bem como os saldos vencidos a receber há mais de 180 dias.
- 3) Apresentar o relatório auxiliar analítico com a individualização dos bens do Imobilizado com os respectivos valores contábeis.
- 4) Apresentar, para o mês de fevereiro/2024, o relatório analítico do contas a pagar acumulado do período com a abertura dos saldos de fornecedores em aberto, com data de vencimento e data do registro contábil.
- 5) Apresentar esclarecimentos a respeito das alterações realizadas na conta Adiantamento de clientes na quantia de R\$ 12,9 milhões para o período de janeiro/24.
- 6) Apresentar esclarecimentos a respeito das alterações realizadas na conta Duplicatas Descontadas na quantia de R\$ 12,8 milhões para o período de janeiro/24.
- 7) Apresentar a composição detalhada dos saldos de parcelamentos fiscais que estão ativos.
- 8) Esclarecer a respeito das variações ocorridas nos grupos da DRE, no que concerne a Receita Bruta, Custos e Receitas (despesas) Financeiras.

LIGAS GERAIS ARMAZÉNS LTDA:

- 1) Apresentar, para o mês de fevereiro/2024, o relatório analítico das contas a receber de clientes acumulado do período, com data de vencimento e data do registro contábil, bem como os saldos vencidos a receber há mais de 180 dias.
- 2) Esclarecer a respeito da composição do saldo de Adiantamento a Fornecedores na quantia de R\$ 162 mil.
- 3) Apresentar o relatório auxiliar analítico com a individualização dos bens do Imobilizado com os respectivos valores contábeis.

- 4) Apresentar, para o mês de fevereiro/2024, o relatório analítico do contas a pagar acumulado do período com a abertura dos saldos de fornecedores em aberto, com data de vencimento e data do registro contábil.
- 5) Esclarecer a respeito das variações ocorridas nos grupos da DRE, no que concerne aos Custos e Despesas Operacionais.

DLG – DISTRIBUIDORA DE METAIS LTDA:

- 1) Apresentar as justificativas a respeito das alterações nos saldos dos grupos do balanço patrimonial em relação às contas do balancete contábil de verificação no mês de janeiro/24, impactando no resultado dentro do patrimônio líquido em R\$ 20 mil.
- 2) Esclarecer a respeito dos ajustes de exercícios anteriores no patrimônio líquido no total de R\$ 369 mil.
- 3) Detalhar no balancete contábil o saldo da conta de Caixa/Bancos, de forma a evidenciar a composição analítica das suas disponibilidades.

OXYLIGAS COMERCIAL LTDA

- 1) Apresentar as justificativas a respeito das alterações nos saldos dos grupos do balanço patrimonial em relação às contas do balancete contábil de verificação no mês de janeiro/24, impactando no resultado dentro do patrimônio líquido em R\$ 71 mil.
- 2) Esclarecer a respeito dos ajustes de exercícios anteriores no patrimônio líquido no total de R\$ 9 mil.

LIGAS GERAIS SERVICOS LTDA

- 1) Apresentar as justificativas a respeito das alterações nos saldos dos grupos do balanço patrimonial em relação às contas do balancete contábil de verificação no mês de janeiro/24, impactando no resultado dentro do patrimônio líquido em R\$ 342 mil.
- 2) Esclarecer a respeito dos ajustes de exercícios anteriores no patrimônio líquido no total de R\$ 1,2 milhões.
- 3) Esclarecer a respeito das variações ocorridas nos grupos da DRE, no que concerne a Receita Bruta, Custos e Despesas Operacionais.

Por fim, recomenda-se a Recuperanda conciliar o saldo da relação de credores apresentada com os saldos evidenciado contabilmente nos balancetes contábeis de verificação, para que sejam segregados os créditos concursais e extraconcursais na escrituração contábil.

CONCLUSÃO

Das análises dos registros contábeis consolidados foi verificado lucro líquido para o mês de fevereiro/2024 de R\$ 380 mil. No resultado acumulado de janeiro a fevereiro de 2024, o prejuízo é de R\$ 477 mil. Em que pese o resultado negativo, observa-se que a empresa está em atividade e mantém seu quadro de funcionários.

Em 29/02/2024, o Patrimônio Líquido consolidado do grupo registra o saldo negativo de R\$ 261,5 milhões, ocasionando o passivo a descoberto, ou seja, quando saldos do Passivo são maiores que os saldos do Ativo.

Pelo exposto, a Administradora Judicial, em conjunto com a perícia contábil, apresenta o Relatório Mensal de Atividades da Recuperanda relativo ao mês de fevereiro/2024 e se coloca à disposição do Juízo, credores e Ministério Público para os esclarecimentos necessários.

Termos em que pede deferimento.

ROGESTON BORGES PEREIRA
INOCENCIO DE PAULA:97146200663

Assinado de forma digital por ROGESTON
BORGES PEREIRA INOCENCIO DE
PAULA:97146200663
Dados: 2024.10.18 11:09:15 -03'00'

INOCÊNCIO DE PAULA SOCIEDADE DE ADVOGADOS
ROGESTON INOCÊNCIO DE PAULA
OAB/MG 102.648

Belo Horizonte/MG, 06 de setembro de 2024.

VICTOR MATHEUS SUDARIO
DIAS:09290203676

Assinado de forma digital por VICTOR MATHEUS SUDARIO
DIAS:09290203676
Dados: 2024.10.18 10:01:49 -03'00'

RELEVANTE CONSULTORIA CONTÁBIL & EMPRESARIAL
VICTOR MATHEUS SUDÁRIO DIAS
CRC MG 111.601/O-2
CNPJ 7501



informacao@inocenciodepaulaadogados.com.br



(31) 2555-3174



www.inocenciodepaulaadogados.com.br



Rua Tomé de Souza, nº 830, conj. 401, Bairro Savassi,
Belo Horizonte - MG

