

RELATÓRIO MENSAL DAS ATIVIDADES DAS RECUPERANDAS

SAGRADOS CORAÇÕES INDUSTRIA E COM. DE ALIM. LTDA;
ARMAZÉNS GERAIS TRES CORACOES LTDA;
KAERPEN ALIMENTOS LTDA;
ANIVALDO MOREIRA DE CARVALHO



PROCESSO Nº 5005360-43.2023.8.13.0693

EXMO. REGINALDO MIKIO NAKAJIMA
3ª Vara Cível da Comarca de Três Corações/MG



Utilize o QrCode para acessar nossos portal.

NOVEMBRO/2024



ÍNDICE

INTRODUÇÃO.....	03
PRINCIPAIS ATOS DO PROCESSO.....	04
RESUMO DA EVOLUÇÃO PROCESSUAL.....	06
HISTÓRICO DAS RECUPERANDAS.....	07
ESTRUTURA SOCIETÁRIA.....	08
ORGANOGRAMA.....	11
BALANÇO PATRIMONIAL CONSOLIDADO - GRUPO SAGRADOS.....	12
DEMONSTRAÇÃO DE RESULTADO CONSOLIDADO.....	17
INDICADORES FINANCEIROS E ECONÔMICOS.....	23
QUADRO DE FUNCIONÁRIOS.....	27
SAGRADOS CORAÇÕES INDUSTRIA E COMERCIO DE ALIMENTOS LTDA.....	28
ARMAZÉNS GERAIS TRÊS CORAÇÕES LTDA.....	38
KAERPEN ALIMENTOS LTDA.....	47
ANIVALDO MOREIRA DE CARVALHO.....	59
REQUERIMENTOS.....	64
CONCLUSÃO.....	65



INTRODUÇÃO

Em atendimento à norma inserida nas alíneas “a” e “c”, do artigo 22, da Lei 11.101/05, a Administradora Judicial, Inocência de Paula Sociedade de Advogados, aqui representada por seu sócio, Dr. Rogeston Inocência de Paula, auxiliado pelo Perito Contador, Dr. Victor Matheus Sudário Dias, vem, à Presença de V.Exa. apresentar o Relatório Mensal de Atividades da Recuperanda, **relativo ao mês de novembro/2024**, subsidiado nas informações contábeis, financeiras e econômicas das empresas SAGRADOS CORAÇÕES INDUSTRIA E COMERCIO DE ALIMENTOS LTDA (CNPJ nº 65.123.804/0001-23), ARMAZENS GERAIS TRÊS CORAÇÕES LTDA (CNPJ nº 71.422.075/0001-09), KAERPEN ALIMENTOS LTDA (CNPJ nº 34.786.740/0001-17) e ANIVALDO MOREIRA DE CARVALHO (CNPJ nº 51.416.395/0001-49), juntamente denominadas de Grupo Sagrados ou “Recuperandos”.

Necessário pontuar que as informações contábeis e financeiras analisadas no presente documento são de responsabilidade da Recuperanda, que responde por sua veracidade e exatidão.

Informa-se que as Demonstrações Financeiras da Recuperanda não são auditadas por profissionais independentes, em consonância com o art. 3º da Lei nº 11.638/2007.

A Administradora Judicial se coloca à disposição para os esclarecimentos que se fizerem necessários.

Cordialmente,

**ROGESTON BORGES
PEREIRA INOCENCIO DE
PAULA:97146200663**

Assinado de forma digital por
ROGESTON BORGES PEREIRA
INOCENCIO DE PAULA:97146200663
Dados: 2025.03.19 12:00:06 -03'00'

INOCÊNCIA DE PAULA SOCIEDADE DE ADVOGADOS

Administradora Judicial
Rogeston Inocência de Paula
OAB/MG 102.648



PRINCIPAIS ATOS DO PROCESSO

No dia 21 de julho de 2023 as empresas Sagrados Corações Indústria e Comércio de Alimentos Ltda (CNPJ 65.123.804/0001-23), Armazens Gerais Três Corações Ltda (CNPJ 71.422.075/0001-09), Kaerpen Alimentos Ltda (CNPJ 34.786.740/0001-17) e Anivaldo Moreira de Carvalho (CNPJ 51.416.395/0001-49), ajuizaram pedido de Recuperação Judicial, conforme se verifica do ID nº 9871457938.

O MM. Juiz proferiu decisão ao ID nº 9902793021, em 28/08/2023, deferindo o processamento da Recuperação Judicial dos Requerentes Sagrados Corações Indústria e Comércio de Alimentos Ltda (CNPJ 65.123.804/0001-23) e Armazens Gerais Três Corações Ltda (CNPJ 71.422.075/0001-09). Na ocasião entendeu por bem indeferir o pedido em relação aos Requerentes Kaerpen Alimentos Ltda (CNPJ 34.786.740/0001-17) e Anivaldo Moreira de Carvalho (CNPJ 51.416.395/0001-49).

Em nova decisão inserida ao ID nº 9909389021, o MM. Juiz proferiu decisão deferindo o processamento da Recuperação Judicial dos Requerentes Kaerpen Alimentos Ltda (CNPJ 34.786.740/0001-17) e Anivaldo Moreira de Carvalho (CNPJ 51.416.395/0001-49).

Em cumprimento à alínea “a”, inciso I, do art. 22 da Lei 11.101/2005, a Administração Judicial encaminhou Circular aos Credores, informando o valor e classificação de seus respectivos créditos.

O edital relativo ao §1º do art. 52, contendo a relação de credores apresentada pela Recuperanda foi disponibilizado no DJE de 05/10/2023 e publicado em 06/10/2023.

O Plano de Recuperação Judicial foi apresentado pela Recuperanda no dia 25/10/2023, conforme se infere do ID nº 10099647792 a 10099651545.

O edital relativo ao art. 53, p. único e 55 da Lei 11.101/2005 informando aos credores o recebimento do Plano de Recuperação Judicial foi disponibilizado no DJE de 20/11/2023 e publicado em 21/11/2023.



A Administradora Judicial apresentou sua relação de credores, com as notas explicativas acerca das divergências/habilitações apresentadas pelos credores, nos termos do §2º art. 7º da Lei 11.101/05, conforme ID nº 10134200062 a 10134206398.

O edital relativo ao art. 7º, §2º da Lei 11.101/2005 dando ciência aos credores acerca da apresentação da relação de credores foi disponibilizado no DJE de 22/03/2024 e publicado em 23/03/2024.



RESUMO DA EVOLUÇÃO PROCESSUAL

Processo nº 5005360-43.2023.8.13.0693



HISTÓRICO DAS RECUPERANDAS

De acordo com a petição de Tutela Cautelar Antecedente (ID nº 9841386157) e Aditamento à Petição Inicial (ID nº 9871457938), o Grupo Sagrados, composto por Sagrados Corações Indústria e Comércio de Alimentos Ltda., Armazéns Gerais Três Corações Ltda., Kaerpen Alimentos Ltda e Anivaldo Moreira de Carvalho (CNPJ 51.416.395/0001-49) iniciou suas atividades em 1991, na Comarca de Três Corações/MG, com foco na exportação de café, ostentando inúmeras certificações de qualidade, dentre as quais, 4C; Fair Trade; UTZ e Rainforest Alliance, que, em linhas gerais, garantem ao consumidor final a qualidade e origem do café, razão pela qual negocia café nos mercados dos EUA, Suíça, França, Holanda, Alemanha e do Japão, valendo-se de sua estrutura para transportar mais de 1 milhão de sacas de café por ano, que representa, aproximadamente, 10% (dez por cento) das exportações de café do país.

Sustenta que ao longo dos anos teve satisfatória jornada empresarial, contudo, no ano de 2019 em razão da inversão da balança entre oferta e demanda sofreu graves prejuízos financeiros. Ainda, em razão da alta do dólar no período, houve o aumento nos custos de produção, devido aos insumos refletirem em seus preços a alta do dólar, agravando, portanto, a crise. Aduz que há meses vinha negociando com seus credores, pois acreditava que poderia satisfazer seus credores com a reserva de parcela de seu caixa, contudo, a recente e iminente tentativa de levar a sede da Sagrados a leilão fez com que não restasse alternativa a não ser se socorrer aos benefícios concedidos pela Lei nº 11.101/2005.

Alega que a situação de sua crise financeira pode ser resumida na ausência de capital de giro próprio; retração do mercado econômico por extenso período; altas taxas de juros cobradas por instituições financeiras; necessidade de grande volume de capital para operar no segmento cafeeiro; intercorrências econômicas e os riscos a que ficam submetidas empresas que se expõe a operações de “Hedge”.

Por fim, argumenta que a única maneira para suportar a crise empresarial é o processamento da recuperação em conjunto, sendo imperiosa a integração de todas as empresas no pedido recuperacional, prevendo estratégia de reestruturação global.



ESTRUTURA SOCIETÁRIA

Verifica-se da 19ª alteração contratual da Recuperanda Sagrados Corações Indústria e Comércio de Alimentos Ltda., que seu capital social é de R\$ 17.000.000,00 (dezesete milhões de reais), dividido em 17.000.000 (dezesete milhões) quotas, no valor nominal de R\$ 1,00 (um real) cada, totalmente integralizado, sendo as quotas distribuídas da seguinte maneira:

Sócios	Nº de Quotas	Valor Unitário	Valor Total	%
Anivaldo Moreira de Carvalho	10.200.000	R\$ 1,00	R\$ 10.200.000,00	60,00%
Gabriel Penha de Carvalho	1.700.000	R\$ 1,00	R\$ 1.700.000,00	10,00%
Gabriela da Silva Penha de Carvalho	1.700.000	R\$ 1,00	R\$ 1.700.000,00	10,00%
Cotas em Tesouraria	3.400.000	R\$ 1,00	R\$ 3.400.000,00	20,00%
Total	17.000.000	R\$ 1,00	R\$ 17.000.000,00	100,00%

De acordo com a 9ª alteração contratual da Armazéns Gerais Três Corações Ltda., o seu capital social é de R\$ 841.890,00 (oitocentos e quarenta e um mil oitocentos e noventa reais), dividido em 84.189 (oitenta e quatro mil cento e oitenta e nove) quotas, no valor nominal de R\$ 10,00 (dez reais) cada, sendo integralizadas 45.000 (quarenta e cinco mil) quotas no total de R\$ 450.000,00 (quatrocentos e cinquenta mil reais), sendo as quotas distribuídas da seguinte maneira:



Sócios	Nº de Quotas	Valor Unitário	Valor Total	%
Anivaldo Moreira de Carvalho	19.350	R\$ 10,00	R\$ 193.500,00	22,98%
Elisa Maria de Carvalho	3.600	R\$ 10,00	R\$ 36.000,00	4,28%
Gabriel Penha de Carvalho	3.600	R\$ 10,00	R\$ 36.000,00	4,28%
Luciana Penha de Carvalho	3.600	R\$ 10,00	R\$ 36.000,00	4,28%
Cotas em Tesouraria	54.039	R\$ 10,00	R\$ 540.390,00	64,19%
Total	84.189	R\$ 10,00	R\$ 841.890,00	100,00%

No moldes da 4ª alteração contratual da Kaerpen Alimentos Ltda., o seu capital social é de R\$ 3.430.000,00 (três milhões e quatrocentos e trinta mil reais), dividido em 3.430.000 (três milhões e quatrocentos e trinta mil) quotas, no valor nominal de R\$ 1,00 (um real) cada, totalmente integralizado, sendo as quotas distribuídas da seguinte maneira:

Sócios	Nº de Quotas	Valor Unitário	Valor Total	%
Elisa Maria de Carvalho	1.715.000	R\$ 1,00	R\$ 1.715.000,00	50,00%
Luciana Penha de Carvalho	1.715.000	R\$ 1,00	R\$ 1.715.000,00	50,00%
Total	3.430.000	R\$ 1,00	R\$ 3.430.000,00	100,00%

Finalmente, Anivaldo Moreira de Carvalho, produtor rural, inscrito no CPF nº 314.088.506-72 e registrado na Junta Comercial como Empresário Individual sob NIRE nº 31112674564 em 13/07/2023, tem o capital social de R\$ 5.000,00 (cinco mil reais) integralizado pelo titular Anivaldo Moreira de Carvalho. Na relação de contribuintes da Secretaria de Estado de Fazenda de Minas Gerais, verifica-se três inscrições estaduais vinculados ao CPF 314.088.506-72 sob os n.º 001183856.00-33 (Sítio Olho D'Água – Três Corações/MG), nº 001183856.01-14 (Sítio Marmeleiro – Três Corações/MG) e nº 001183856.02-97 (Fazenda Pinheral – Três Corações/MG):



Identificação						
CPF: 314.088.506-72 ANIVALDO MOREIRA DE CARVALHO						
Relação de Contribuintes						
UF	CPF	IE	Tipo IE	Situação IE	Situação CNPJ	UF Endereço
MG - 31	314.088.506-72	11838560297	IE de Produtor Rural	Habilitado	Sem restrição	MG
Contribuinte Histórico Mesmo CNPJ em todas as UF						
Mesmo CNPJ em todas as UF						
UF Cadastro	CPF	IE	Tipo IE	Situação IE	Situação CPF	UF Endereço
MG - 31	314.088.506-72	11838560033	IE de Produtor Rural	Habilitado	Sem restrição	MG
MG - 31	314.088.506-72	11838560114	IE de Produtor Rural	Habilitado	Sem restrição	MG
MG - 31	314.088.506-72	11838560297	IE de Produtor Rural	Habilitado	Sem restrição	MG



ORGANOGRAMA

Conforme informações disponibilizadas pelas Recuperandas, a estrutura organizacional do Grupo Sagrados está evidenciada da seguinte forma:

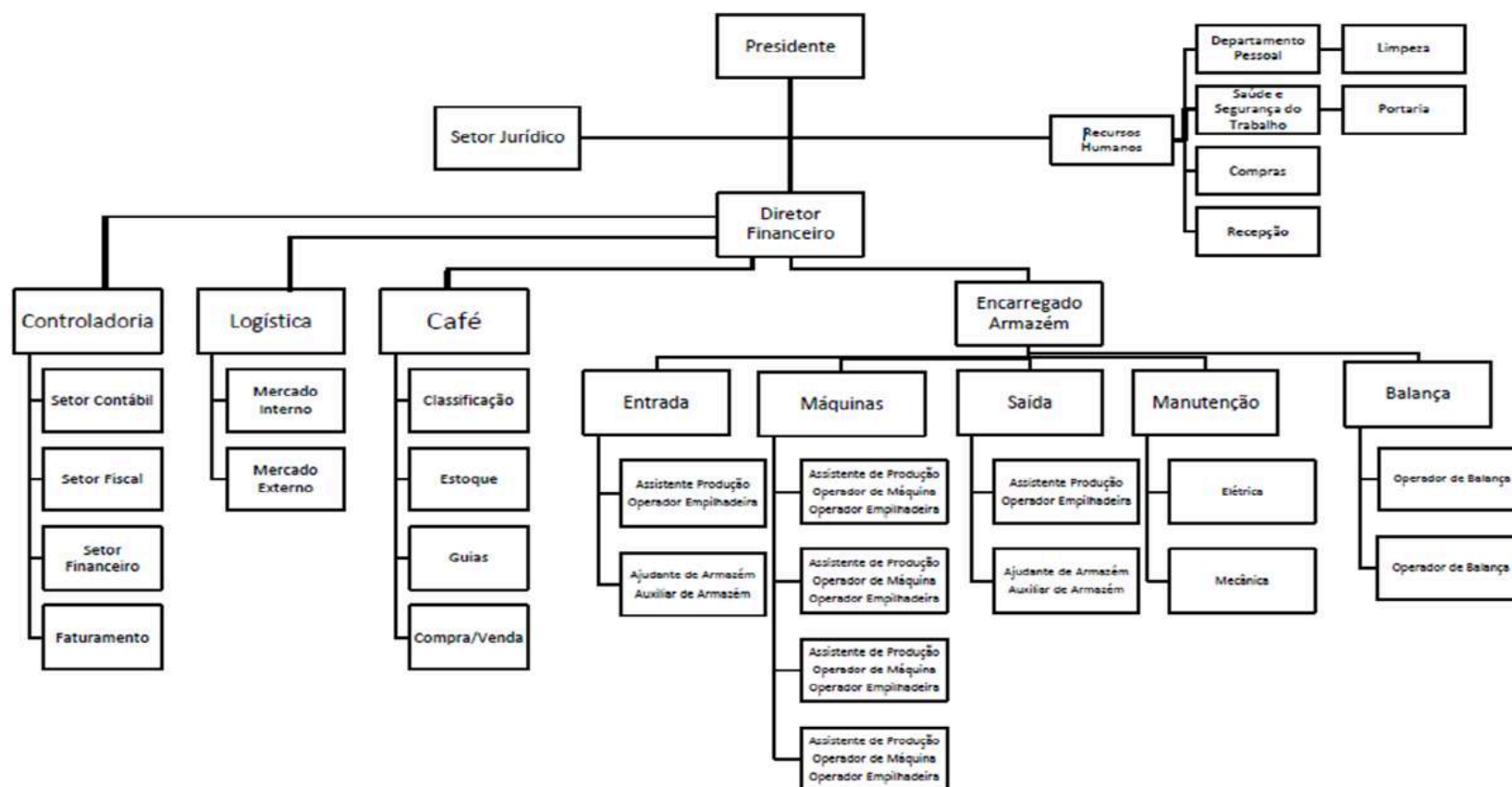

BALANÇO PATRIMONIAL CONSOLIDADO

Apresenta-se a posição patrimonial do ativo e do passivo consolidado do Grupo Sagrados em **30/11/2024**, compostos pelas empresas SAGRADOS CORAÇÕES INDUSTRIA E COMERCIO DE ALIMENTOS LTDA, ARMAZÉNS GERAIS TRÊS CORAÇÕES LTDA, KAERPEN ALIMENTOS LTDA e ANIVALDO MOREIRA DE CARVALHO, elaborado com base nos balancetes de verificação fornecidos pelas Recuperandas.

ATIVO - EM R\$						PASSIVO - EM R\$					
GRUPO PATRIMONIAL	nov-24	V%	out-24	V%	H%	GRUPO PATRIMONIAL	nov-24	V%	out-24	V%	H%
Circulante	67.387.694	68%	66.475.113	68%	1%	Circulante	49.170.681	49%	47.384.571	48%	4%
Caixa e Equivalentes de Caixa	1.395.678	1%	2.092.108	2%	-33%	Empréstimos e Financiamentos	20.660	0%	20.660	0%	0%
Clientes	3.327.513	3%	4.500.904	5%	-26%	Fornecedores	2.160.878	2%	2.627.274	3%	-18%
Estoques	44.732.143	45%	42.065.437	43%	6%	Obrigações Sociais e Trabalhistas	824.633	1%	831.197	1%	-1%
Adiantamentos a Fornecedores	9.030.145	9%	8.989.413	9%	0%	Obrigações Tributárias	628.317	1%	595.827	1%	5%
Impostos a Recuperar	4.168.579	4%	4.151.359	4%	0%	Adiantamento Clientes	102.696	0%	89.145	0%	15%
Despesas Antecipadas	912.154	1%	894.746	1%	2%	Empréstimo de Sócios	27.924	0%	27.924	0%	0%
Imovéis destinados a venda	1.560.000	2%	1.560.000	2%	0%	Outras Contas a Pagar	45.405.571	46%	43.192.543	44%	5%
Outras Contas a Receber	2.261.483	2%	2.221.146	2%	2%						
Não Circulante	32.400.799	32%	31.907.315	32%	2%	Não Circulante	229.705.488	230%	229.191.787	233%	0%
Depósitos Judiciais	2.822.673	3%	2.822.673	3%	0%	Funrural - Sob Judice	950.697	1%	950.697	1%	0%
Outros Valores a Receber	2.385.408	2%	2.384.921	2%	0%	Empréstimos e Financiamentos	221.530.091	222%	221.009.977	225%	0%
Investimentos	9.990.746	10%	9.393.630	10%	6%	Fornecedores	989.876	1%	989.876	1%	0%
Imobilizado	17.147.422	17%	17.249.357	18%	-1%	Débitos com Terceiros	1.939.677	2%	1.939.677	2%	0%
Intangível	54.551	0%	56.734	0%	-4%	Obrigações Tributárias	722.847	1%	723.360	1%	0%
						Receitas Exercícios Futuros	52.300	0%	58.200	0%	-10%
						Outras Contas a Pagar	3.520.000	4%	3.520.000	4%	0%
						Patrimônio Líquido	(179.087.676)	-179%	(178.193.931)	-181%	1%
						Capital Social	21.276.890	21%	21.276.890	22%	0%
						Cotas em Tesouraria	(3.940.390)	-4%	(3.940.390)	-4%	0%
						Ajuste de Avaliação Patrimonial	11.987.547	12%	11.987.547	12%	0%
						Resultados Acumulados	(202.277.274)	-203%	(202.257.297)	-206%	0%
						Resultado do Exercício	(6.134.449)	-6%	(5.260.682)	-5%	17%
TOTAL DO ATIVO	99.788.493	100%	98.382.427	100%	1%	TOTAL DO PASSIVO	99.788.493	100%	98.382.427	100%	1%



SITUAÇÃO PATRIMONIAL LÍQUIDA DO GRUPO SAGRADOS

A partir da análise gráfica abaixo evidenciada, é possível verificar que os valores totais exigíveis a título de dívidas, de longo e curto prazo, são superiores ao total do ativo. Tal situação demonstra que o passivo está a descoberto, ou seja, os saldos do Passivo são maiores que os saldos do Ativo. Além disso, verificou-se que o saldo do patrimônio líquido consolidado está negativo, na situação patrimonial de 30 de novembro de 2024, no total de R\$ 179 milhões:



ATIVOS DO GRUPO SAGRADOS

Em novembro/2024, o Ativo do Grupo Sagrados perfaz a quantia de R\$ 99,7 milhões e possui como principal componente o Ativo Circulante que representa 68% do Ativo total em R\$ 67,3 milhões, sendo composto principalmente por Estoques no valor de R\$ 44,7 milhões (67%). Por sua vez, o Ativo Não Circulante perfaz o montante de R\$ 32,4 milhões e representa 32% do Ativo Total, tendo como principais componentes o Imobilizado no valor líquido de R\$ 17,1 milhões (53%) e Investimentos em R\$ 9,9 milhões (31%):



*O percentual é referente ao total do ativo circulante e não circulante, respectivamente.



ENDIVIDAMENTO/PASSIVO DO GRUPO SAGRADOS

Em novembro/2024, o endividamento total do Grupo Sagrados perfaz a quantia de R\$ 278,8 milhões, principalmente com Empréstimos e Financiamentos em R\$ 221,5 milhões (79%) e Outras Contas a Pagar em R\$ 48,9 milhões (18%):

Endividamento Total	Valor R\$	%
Empréstimos e Financiamentos	221.550.751	79%
Fornecedores	3.150.755	1%
Obrigações Sociais e Trabalhistas	824.633	0,3%
Obrigações Tributárias	2.301.861	1%
Outras Contas a Pagar	48.925.571	18%
Adiantamento Clientes	102.696	0%
Empréstimo de Sócios	27.924	0%
Débitos com Terceiros	1.939.677	1%
Receitas Exercícios Futuros	52.300	0%
TOTAL	278.876.168	100%

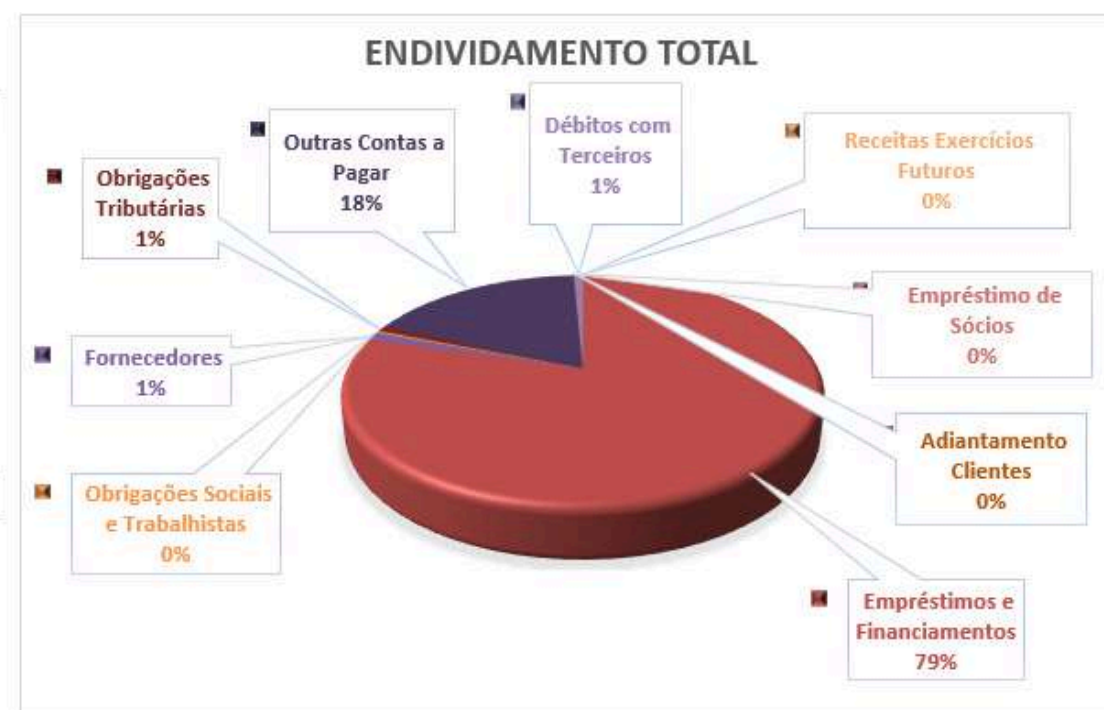

A estrutura do endividamento possui como principal componente o Passivo Não Circulante (endividamento de longo prazo) em R\$ 229,7 milhões e representa 82% do endividamento total, tendo como principais componentes o saldo de Empréstimos e Financiamentos no total de R\$ 221,5 milhões (97%). Por sua vez, o Passivo Circulante (endividamento de curto prazo) perfaz a quantia de R\$ 49,1 milhões e representa 18% do endividamento total, sendo composto principalmente por Outras Contas a Pagar em R\$ 45,4 milhões (92%):

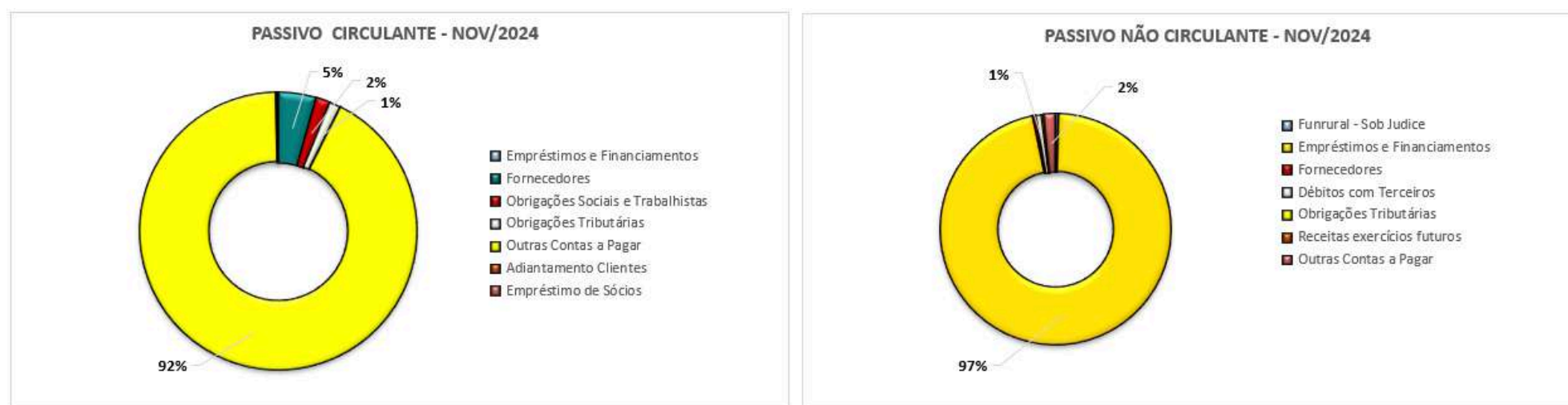

*O percentual é referente ao total do passivo circulante e não circulante, respectivamente.



DEMONSTRAÇÃO DE RESULTADO CONSOLIDADO

A Demonstração do Resultado do Exercício (DRE) consolidada do Grupo Sagrados foi elaborada com base nos balancetes mensais fornecidos pelos Recuperandos, para o mês de novembro de 2024:

DEMONSTRAÇÃO DE RESULTADO	RESULTADO MENSAL					RESULTADO ACUMULADO	
	nov-24	V%	out-24	H%	V%	nov-24	out-24
01. Receita Bruta	1.021.648	247%	3.155.902	-68%	107%	30.540.512	29.518.864
01.1. Receita de Venda de Café / Produção	692.695	167%	2.826.747	-75%	96%	27.986.482	27.293.787
01.2. Receita de Serviço	328.954	79%	329.155	0%	11%	2.554.030	2.225.077
02. Dedução da Receita Bruta	(607.508)	-147%	(195.975)	210%	-7%	(3.098.030)	(2.490.522)
03. Receita Operacional Líquida	414.140	100%	2.959.927	-86%	100%	27.442.482	27.028.342
04. Custos Operacionais	(29.525)	-7%	(2.370.763)	-99%	-80%	(21.439.713)	(21.410.189)
04.1. Custo da Produção	(305.554)	-74%	(501.061)	-39%	-17%	(4.940.611)	(4.635.057)
04.2. Custo do Café Vendido	276.029	67%	(1.869.702)	-115%	-63%	(16.499.103)	(16.775.132)
05. Lucro (Prejuízo) Bruto	384.615	93%	589.164	-35%	20%	6.002.769	5.618.154
06. Despesas Operacionais	(708.982)	-171%	(756.997)	-6%	-26%	(7.748.261)	(7.039.279)
06.1. Trabalhistas	(254.672)	-61%	(255.190)	0%	-9%	(2.428.774)	(2.174.102)
06.2. Gerais e Administrativas	(433.133)	-105%	(479.518)	-10%	-16%	(5.114.289)	(4.681.156)
06.3. Tributárias	(21.178)	-5%	(22.289)	-5%	-1%	(205.198)	(184.020)
07. Outras Receitas (Despesas) Operacionais	85.902	21%	(44.655)	-292%	-2%	805.193	719.292
07.1. Outras Receitas	85.902	21%	99.345	-14%	3%	1.088.183	1.002.281
07.2. Outras Despesas	-	0%	(144.000)	-100%	-5%	(282.989)	(282.989)
08. Resultado Operacional	(238.465)	-58%	(212.488)	12%	-7%	(940.299)	(701.834)
09. Depreciação / Amortização	101.941	25%	103.885	-2%	4%	1.100.531	998.589
10. EBITDA	(115.346)	-28%	(86.315)	34%	-3%	365.429	480.776
11. Receitas (Despesas) Financeiras	(655.279)	-158%	(566.951)	16%	-19%	(5.721.370)	(5.066.090)
11.1. Receitas Financeiras	22.541	5%	57.993	-61%	2%	491.660	469.119
11.2. Despesas Financeiras	(677.821)	-164%	(624.945)	8%	-21%	(6.213.030)	(5.535.209)
12. Lucro (Prejuízo) Antes do IRPJ e CSLL	(893.745)	-216%	(779.440)	15%	-26%	(6.661.669)	(5.767.924)
13. Provisão para IRPJ e CSLL	-	0%	-	0%	0%	(353)	(353)
14. Lucro (Prejuízo) Líquido do Período	(893.745)	-216%	(779.440)	15%	-26%	(6.662.022)	(5.768.278)



ANÁLISE DO RESULTADO CONSOLIDADO

A Receita Bruta do Grupo Sagrados é composta pelas receitas de vendas e receita de serviços, totalizando no mês de novembro/2024 o montante de R\$ 1 milhão. A receita líquida perfaz o montante de R\$ 414 mil. No acumulado de janeiro a novembro de 2024, a receita bruta é de R\$ 30,5 milhões e a receita líquida de R\$ 27,4 milhões.

Os custos dos produtos, mercadorias vendidas e de produção totalizam R\$ 30 mil e representam 7% da receita líquida, resultando na margem bruta de R\$ 385 mil. No acumulado de janeiro a novembro de 2024, os custos totalizaram R\$ 21,4 milhões. As despesas operacionais no mês em análise somam R\$ 709 mil, sendo R\$ 255 mil relativos a despesas trabalhistas, R\$ 433 mil referente às despesas gerais e administrativas e ainda R\$ 21 mil com despesas tributárias. No acumulado do exercício, as despesas operacionais totalizaram R\$ 7,7 milhões.

O resultado financeiro líquido apurado no mês ficou negativo em R\$ 655 mil, sendo R\$ 678 mil em despesas financeiras e R\$ 23 mil em receitas financeiras. No acumulado, o resultado financeiro ficou negativo em R\$ 5,7 milhões.

No mês de novembro/2024, o Grupo Sagrados apresentou prejuízo de R\$ 894 milhões, e apresentou uma elevação de 15% em comparação ao período anterior onde o prejuízo apurado no período foi de R\$ 779 mil. No período acumulado de janeiro a novembro de 2024, o prejuízo apurado é de R\$ 6,6 milhões.



A evolução gráfica da demonstração do resultado consolidado para o mês de novembro/2024 está assim evidenciada:

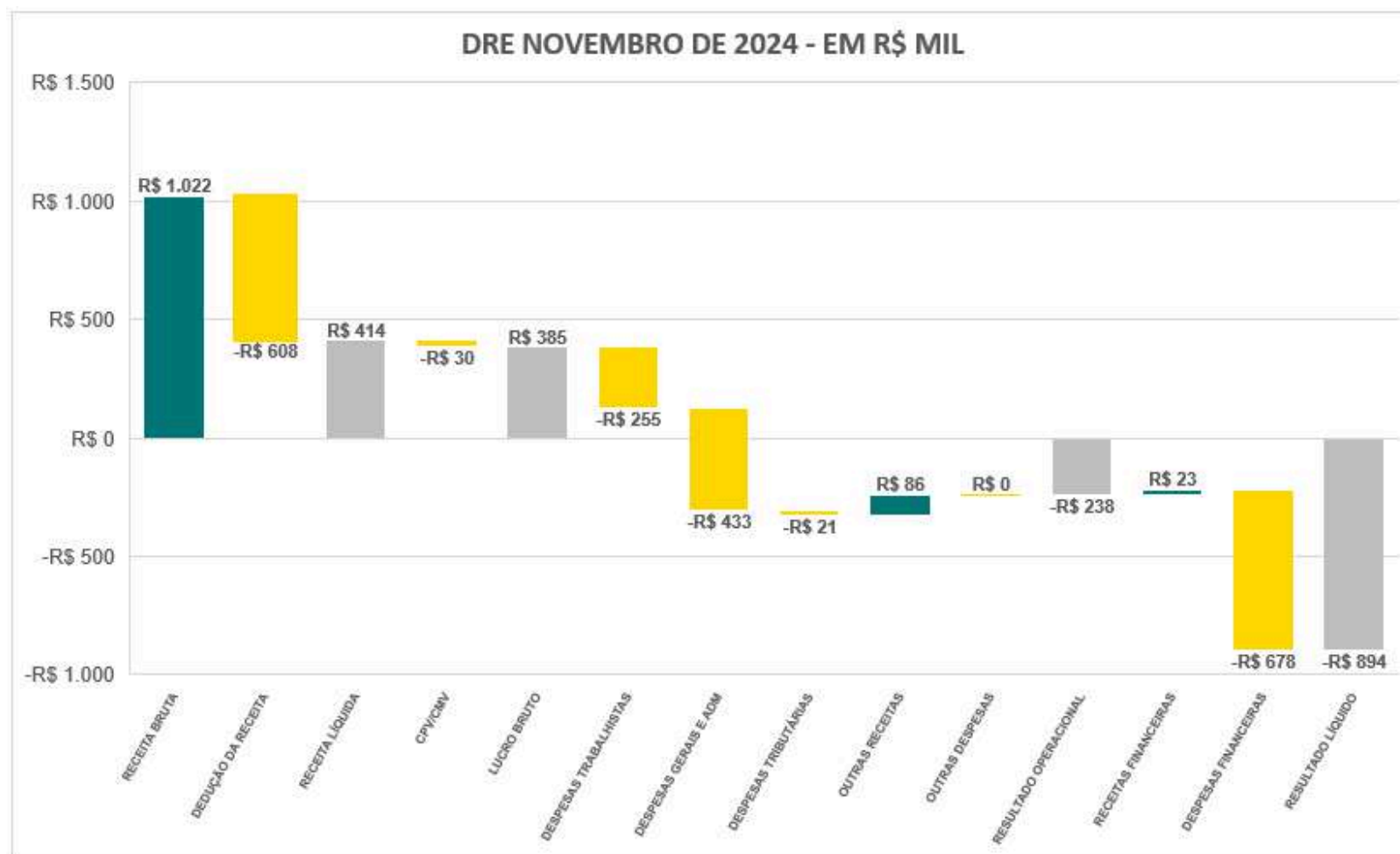

RECEITAS X CUSTOS E DESPESAS OPERACIONAIS

A Receita Líquida e os Custos e Despesas Operacionais do período apresentaram expressiva redução em relação ao mês anterior:

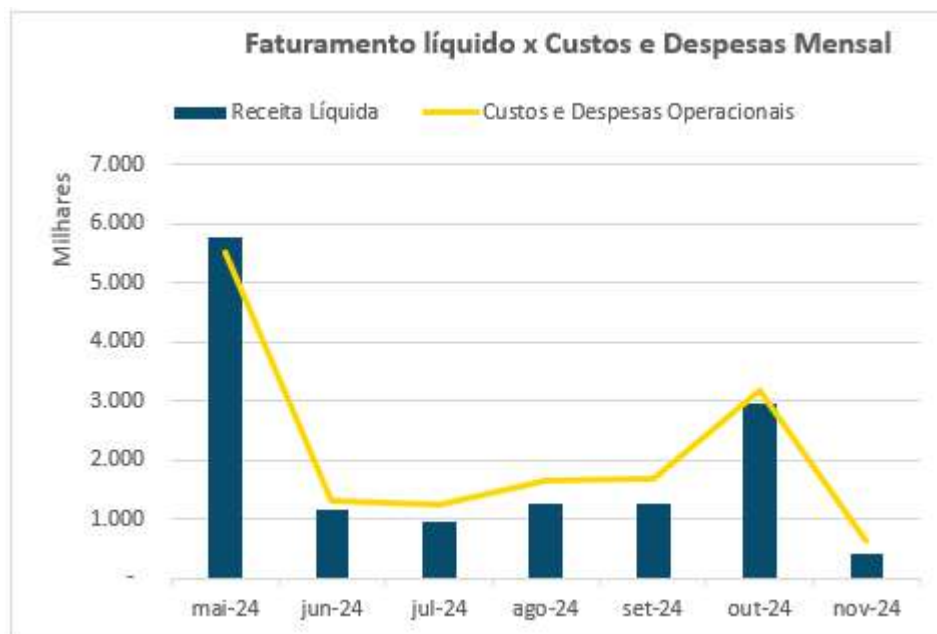

RESULTADO LÍQUIDO DO PERÍODO

O grupo Sagrados vem apresentando sucessivos prejuízos ao longo do exercício de 2024, o que se repete no mês de novembro/2024, retratando resultado líquido negativo em 893 mil:

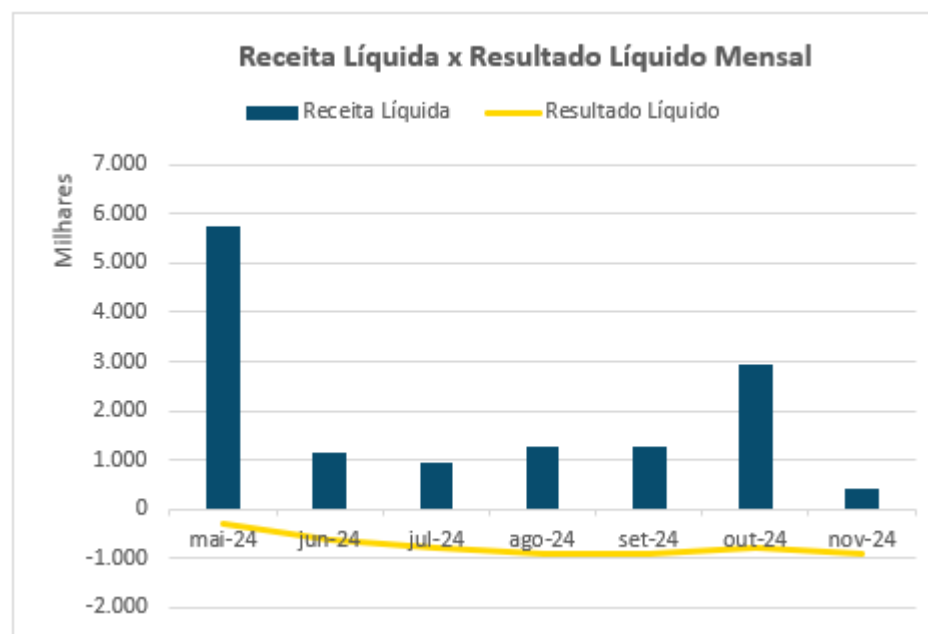

FATURAMENTO

Em novembro/2024 o Grupo Sagrados apresentou faturamento de R\$ 1 milhão, enquanto no mês anterior o valor foi de R\$ 3,1 milhões. Houve uma redução de 68% no faturamento do período analisado em comparação ao período anterior.

FATURAMENTO	dez/23	jan/24	fev/24	mar/24	abr/24	mai/24	jun/24	jul/24	ago/24	set/24	out/24	nov/24
Anivaldo Moreira de Carvalho	-	-	6.500	9.000	-	-	-	-	-	-	-	-
Sagrados Corações Ind. e Comércio	1.576.380	1.252.355	3.748.000	4.946.448	4.271.785	158.292	150.000	97.510	1.715.320	632.663	2.010.500	223.000
Armazens Gerais Três Corações	125.171	144.569	98.586	171.899	314.868	179.079	250.304	258.290	228.083	318.448	329.155	328.954
Kaerpen Alimentos Ltda	361.446	709.368	707.887	958.961	977.992	838.526	991.093	757.362	1.081.977	424.681	816.247	469.695
Grupo Sagrados	2.062.997	2.106.292	4.560.972	6.086.308	5.564.645	1.175.897	1.391.396	1.113.162	3.025.380	1.375.792	3.155.902	1.021.648

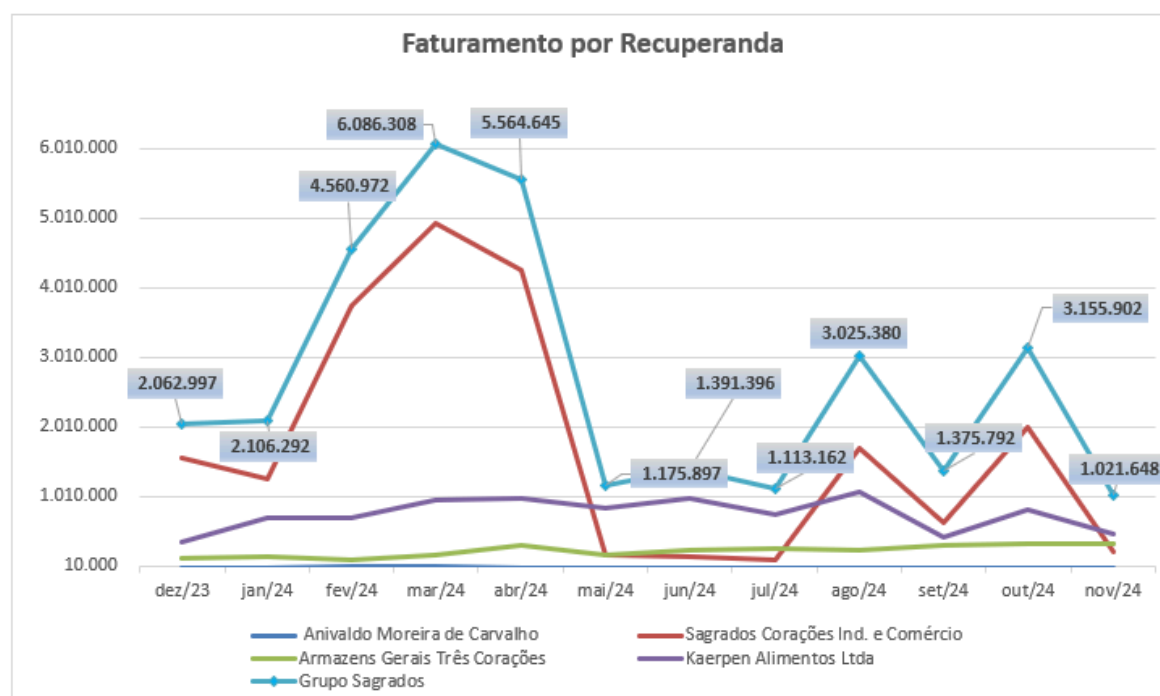

Faturamento Mensal por Recuperanda - em R\$

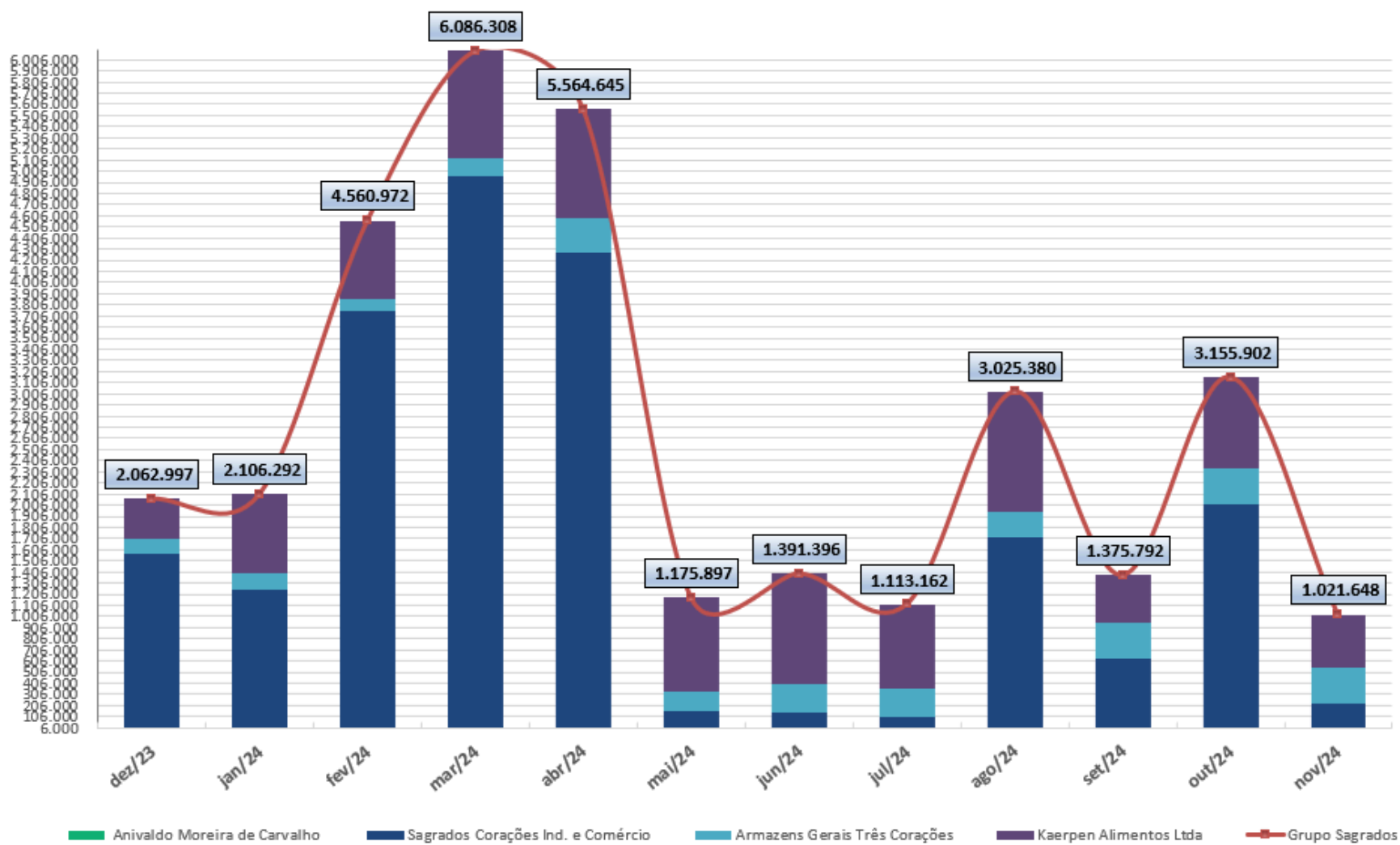

INDICADORES FINANCEIROS E ECONÔMICOS

ÍNDICES DE LIQUIDEZ

	INDICADORES FINANCEIROS	FÓRMULA	nov-24	out-24
Índices de Liquidez	Liquidez Geral	Ativo circulante + Realizável a Longo Prazo	0,26	0,26
		Passivo Circulante + Passivo Não circulante		
	Liquidez Corrente	Ativo Circulante	1,37	1,40
		Passivo Circulante		
	Liquidez Imediata	Ativo Disponível	0,03	0,04
		Passivo Circulante		

Liquidez Geral - Indica a capacidade de pagamento de obrigações de curto e longo prazo, com recursos ativos também de curto e longo prazo, não sendo considerados os ativos fixos. Demonstra a “viabilidade” de médio e longo prazo dos pagamentos de compromissos já assumidos. O índice inferior a 1,00, demonstra que a empresa não se encontra em condições favoráveis, uma vez que, não possui recursos suficientes para liquidar suas obrigações.

Liquidez Corrente - Indica a disponibilidade de recursos de curto prazo para pagamentos de dívidas também de curto prazo. O índice maior que 1,00, demonstra uma margem de segurança com seus recursos de curto prazo para liquidar suas obrigações também de curto prazo.

Liquidez Imediata - Índice bastante conservador considera apenas caixa, saldos bancários e aplicações financeiras de liquidez imediata para quitar as obrigações de curto prazo. A Recuperanda apresenta este índice baixo, não havendo disponibilidade suficiente para quitar a cada R\$ 1,00 de dívida.



ÍNDICES DE ESTRUTURA DE CAPITAL

INDICADORES FINANCEIROS		FÓRMULA	nov-24	out-24
Estrutura de Capital	Participação de Capital Terceiros	Passivo circulante + Passivo Não Circulante	2,79	2,81
		Ativo Total		
	Garantia de Capital de Terceiros	Patrimônio Líquido	-0,64	-0,64
		Passivo circulante + Passivo Não Circulante		
	Endividamento de Curto Prazo	Passivo circulante	0,18	0,17
		Passivo circulante + Passivo Não Circulante		

Participação de Capital de Terceiros - Indica qual a “dependência” dos negócios em relação a recursos de terceiros (bancos, fornecedores, recursos trabalhistas, tributários etc.). Uma participação próxima a 1,00 denota extrema dependência de capital de terceiros para a geração de lucros. O ideal é que esta participação seja igual ou inferior a 0,6. Maior que 1 a empresa está insolvente, ou seja, estado de passivo a descoberto.

Garantia de Capital de Terceiros - Indica a proporção entre o Capital Próprio e o Capital de Terceiros, ou seja, demonstra a política de obtenção e aplicação de recursos adotada pela empresa. O resultado indica o comportamento do patrimônio líquido (recursos próprios) em relação ao capital de terceiros. Como o resultado está negativo, indica maior proporção de capital de terceiros, conseqüentemente menor segurança para os credores que emprestam capital para as empresas.

Endividamento de Curto Prazo - Indica a representatividade das obrigações de curto prazo em relação às obrigações totais da Recuperanda. Evidência qual o nível de exigibilidade de curto prazo do endividamento. Não existe uma regra geral para determinar qual o ideal para este índice, mas quanto menor for o mesmo significa maior “folga” em relação às dívidas e compromissos existentes.



ÍNDICES DE LUCRATIVIDADE

Os indicadores de lucratividade foram calculados considerando o resultado do período de **novembro de 2024**.

INDICADORES FINANCEIROS		FÓRMULA	nov-24	out-24
Lucratividade	Margem Bruta	Lucro Bruto	93%	20%
		Receita Líquida		
	Margem Operacional	Resultado Operacional	-58%	-7%
		Receita Líquida		
	Margem Líquida	Lucro Líquido	-216%	-26%
		Receita Líquida		

Margem Bruta - Indica o quanto a empresa está ganhando como resultado direto de suas atividades operacionais. Quanto maior for a margem bruta, maior será a rentabilidade das vendas. A margem de lucro bruto identifica a rentabilidade das vendas, após a dedução das despesas sobre vendas, como impostos sobre vendas, devoluções, abatimentos, custo dos serviços prestados, entre outros. Para o mês de novembro/2024, a Recuperanda apresentou **margem bruta positiva**.

Margem Operacional - Identifica o desempenho das operações de uma empresa antes do impacto das despesas com juros e imposto de renda, isto é, ela mede a eficiência operacional da companhia, identificando o quanto das receitas líquidas vieram das vendas e serviços de suas atividades operacionais. Para o mês de novembro/2024, a Recuperanda apresentou **margem operacional negativa**.

Margem Líquida - Indica o percentual de ganho da companhia sobre suas vendas, após a dedução de todas as despesas, inclusive despesas com juros e imposto de renda. Também chamado de margem de lucro sobre as vendas ou simplesmente margem líquida. Mede o percentual de lucro líquido que a empresa conseguiu obter em relação ao seu faturamento. Ela é demonstrada em percentual. Para o mês de novembro/2024, a Recuperanda apresentou **margem líquida negativa**.



EBITDA

O *Ebitda* representa a geração operacional de caixa da empresa, ou seja, o quanto a empresa gera de recursos apenas em suas atividades operacionais, sem levar em consideração os efeitos financeiros, impostos e depreciação. Vale dizer que esse indicador extraído da DRE mostra o potencial de geração de caixa do negócio, indicando quanto dinheiro é gerado pelos ativos operacionais.

Para o período de novembro/2024, o indicador para o Grupo Sagrados foi negativo em R\$ 115 mil, gerando redução de caixa em suas atividades operacionais. Considerando o período acumulado de janeiro a novembro de 2024, o indicador apresenta saldo negativo em R\$ 86 mil.



QUADRO DE FUNCIONÁRIOS

O Grupo Sagrados apresentou leve variação em seu quadro de pessoal, finalizando o mês de novembro/2024 com 42 funcionários, dos quais todos estão ativos. No mês anterior, finalizou o mês com 43 colaboradores.

FUNCIÓNÁRIOS	jun/24	jul/24	ago/24	set/24	out/24	nov/24
Anivaldo Moreira de Carvalho	2	2	2	2	2	2
Sagrados Corações Ind. e Comércio	5	5	5	5	5	5
Armazens Gerais Três Corações	16	16	16	16	17	17
Kaerpen Alimentos Ltda	18	18	18	19	19	18
Grupo Sagrados	41	41	41	42	43	42

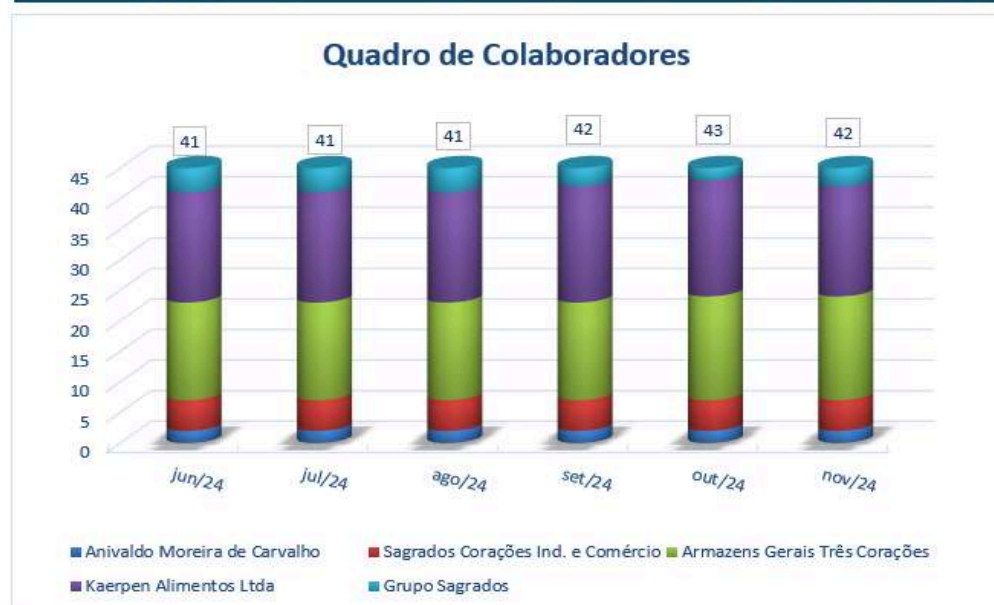

SAGRADOS CORAÇÕES INDÚSTRIA E COMÉRCIO DE ALIMENTOS LTDA

Apresenta-se o Balanço Patrimonial individualizado da Sagrados Corações em 30/11/2024, elaborado com base no balancete de verificação fornecido pela Recuperanda de forma comparativa ao mês anterior (*não auditado*):

ATIVO - EM R\$						PASSIVO - EM R\$					
GRUPO PATRIMONIAL	nov-24	V%	out-24	V%	H%	GRUPO PATRIMONIAL	nov-24	V%	out-24	V%	H%
Circulante	16.299.142	38%	17.161.075	40%	-5%	Circulante	3.981.370	9%	4.146.153	10%	-4%
Caixa e Equivalentes de Caixa	540.114	1%	849.350	2%	-36%	Fornecedores	1.800.285	4%	1.891.819	4%	-5%
Clientes	1.884.989	4%	2.764.147	6%	-32%	Obrigações Trabalhistas	308.841	1%	326.930	1%	-6%
Estoques	1.898.047	4%	1.629.902	4%	16%	Obrigações Tributárias	461.882	1%	461.947	1%	0%
Adiantamentos a Fornecedores	5.966.793	14%	5.876.977	14%	2%	Outras Contas a Pagar	1.410.362	3%	1.465.456	3%	-4%
Impostos a Recuperar	3.334.394	8%	3.349.683	8%	0%						
Despesas Antecipadas	554.041	1%	558.172	1%	-1%	Não Circulante	219.825.585	517%	219.305.471	511%	0%
Outras Contas a Receber	2.120.763	5%	2.132.844	5%	-1%	Funrural - Sob Judice	950.697	2%	950.697	2%	0%
						Empréstimos e Financiamentos	218.874.888	514%	218.354.774	509%	0%
Não Circulante	26.260.822	62%	25.736.495	60%	2%	Patrimônio Líquido	(181.246.991)	-426%	(180.554.053)	-421%	0%
Depósitos Judiciais	2.284.780	5%	2.284.780	5%	0%	Capital Social	17.000.000	40%	17.000.000	40%	0%
Outros Valores a Receber	1.836.092	4%	1.836.092	4%	0%	Cotas em Tesouraria	(3.400.000)	-8%	(3.400.000)	-8%	0%
Investimento	9.246.246	22%	8.649.131	20%	7%	Ajuste de Avaliação Patrimonial	11.987.547	28%	11.987.547	28%	0%
Imobilizado	12.839.708	30%	12.910.337	30%	-1%	Resultados Acumulados	(200.677.119)	-472%	(200.677.119)	-468%	0%
Intangível	53.995	0%	56.155	0%	-4%	Resultado do Exercício	(6.157.419)	-14%	(5.464.481)	-13%	13%
TOTAL DO ATIVO	42.559.964	100%	42.897.571	100%	-1%	TOTAL DO PASSIVO	42.559.964	100%	42.897.571	100%	-1%



Análise das principais contas do Ativo

- **Caixa e Equivalentes de caixa:** São representados pelos saldos em conta corrente, aplicação financeira e de caixa. No mês de novembro/2024, a Recuperanda apresentou redução de 36% de caixa e equivalentes de caixa em relação ao mês anterior, finalizando o mês com saldo de R\$ 540 mil.

- **Clientes:** Em novembro/2024, o saldo da conta Clientes é de R\$ 1,8 milhão, apresentando 32% de redução no saldo do período em comparação ao mês anterior.

A Recuperanda apresentou o relatório gerencial contendo a Curva ABC de Clientes para o mês de novembro/2024. Esse relatório evidencia, dentro da categoria de clientes, segmentação em três grupos: A (detém 80% do faturamento e representam 82% dos clientes), B (detém 15% do faturamento e representam 14% dos clientes) e C (detém 5% do faturamento e representam 4% dos clientes), conforme evidenciado abaixo:

CURVA ABC CLIENTES 12 ULTIMOS MESES - SAGRADOS CORAÇÕES - NOVEMBRO 2024

REPRESENTAÇÃO	RAZAO SOCIAL	Valores %	PREÇO VD TOTAL
A - 80% DO FATURAMENTO	JR COMERCIO E EXPORTAÇÃO CAFÉ LTDA	23,25%	5.005.530
	CAMIL ALIMENTOS	13,26%	2.855.100
	G. DIAS EXPORTAÇÃO	8,51%	1.831.663
	COFFEEBE LTDA	7,85%	1.690.650
	CAFÉ LEM COMERCIO EXPORTAÇÃO LTDA	6,14%	1.322.118
	COFFEE SENSES LTDA	5,21%	1.122.500
	ITALIA CAFES ESPECIAIS LTDA	4,53%	975.038
	TPJ COMERCIO ATACADISTA DE CAFÉ	3,60%	775.780
	VILA 40 COMERCIO	3,43%	738.190
	CAFÉ TIJUANA IND E COM LTDA	2,99%	642.732
EISA - EMPRESA INTERAGRICOLA S/A	2,97%	640.409	
A - 80% DO FATURAMENTO Total		81,74%	17.599.711
B - 15% DO FATURAMENTO	COMERCIAL RAFAEL SILVA EXPORTADORA LTDA	2,67%	575.600
	BUENO CAFÉ COMERCIO E EXPORTAÇÃO LTDA	2,58%	554.483
	C & Z COMERCIO EXPORTAÇÃO E IMPORTAÇÃO	2,43%	523.000
	GRANO TRADING EXPORTADORA E IMPORTADORA	2,07%	446.400
	COFFEE SENSES LTDA	1,93%	415.000
	CAFÉ TERRA DO REI	1,41%	303.535
DISTRIBUIDORA CORUMBA LTDA	1,35%	290.160	
B - 15% DO FATURAMENTO Total		14,44%	3.108.178
C - 5% DO FATURAMENTO Total Geral		3,83%	823.812
		100,00%	21.531.701



A Recuperanda apresentou, para o mês de novembro/2024, o relatório analítico do contas a receber acumulado do período, com data de vencimento e data do registro contábil, bem como apresentou os saldos vencidos a receber há mais de 180 dias. A perícia técnica recomenda que a Recuperanda calcule e contabilize as Perdas Estimadas em Crédito de Liquidação Duvidosa – PECLD para os saldos dos clientes vencidos há mais de 180 dias.

- **Estoques:** Os estoques correspondem a 4% do total do Ativo, sendo composto, principalmente, pelo estoque em poder de terceiro. Houve redução de 1% do saldo em relação ao mês anterior devido, principalmente, quanto ao estoque em poder de terceiros. A Recuperanda apresentou o inventário do Estoque existente em 30/11/2024:

REGISTRO DE INVENTARIO					
ESTOQUES EXISTENTES EM: 30/11/2024					
CLASSE FISCAL	DISCRIMINACAO	UNIDADE	QUANTIDADE	UNITARIO	TOTAL
05400 0030	CAFE DE TERCEIROS EM NOSSO PODER	KG	5.700,00	16,82	95.846,75
	TOTAL DAS MERCADORIAS				95.846,75
05000 0031	CAFE - ESTOQUE PODER TERC	KG	102.663,35	17,34	1.779.939,98
	TOTAL DAS MERCADORIAS				1.779.939,98
00306 0585	BIG BAG ALPHA	UN	60,00	93,00	5.580,00
00307 0585	BULK LINER	UN	38,00	135,22	5.138,45
00761 0585	PAPEL CORRUGADO PARA FORRACAO 20	UN	16,00	102,52	1.640,27
00829 0585	PAPEL MIOLO PARA FORRACAO 20"	UN	92,00	25,29	2.326,80
00851 0585	PAPEL MIOLO PARA FORRACAO 40"	UN	165,00	45,91	7.575,23
	TOTAL DAS MERCADORIAS				22.260,75
	TOTAL GERAL DAS MERCADORIAS				1.898.047,48

- **Adiantamentos a Fornecedores:** Representa 14% do ativo total da Recuperanda em R\$ 5,9 milhões. Houve elevação de 2% no saldo em comparação com o mês anterior.



- **Impostos a Recuperar:** São constituídos por créditos de impostos a serem compensados ou restituídos no montante de R\$ 3,3 milhões, principalmente com ICMS a Recuperar (R\$ 294 mil), IRPJ e CSLL a restituir (R\$ 1,6 milhão) e PIS e COFINS a restituir (R\$ 1,4 milhão). Representam 8% do total do ativo circulante. Não houve variação significativa no saldo em comparação com o mês anterior.

- **Outras Contas a Receber:** Representa 5% do ativo total da Recuperanda, e perfaz o montante valor de R\$ 2,1 milhões. É composto principalmente pelo saldo a receber de terceiros (S.C.INDUSTRIA E COMERCIO DE ALIMENTOS) em R\$ 1 milhão e de sócios em R\$ 614 mil:

BALANCETE MENSAL										
CONTA	RES	C/C	TIPO	DC	NOME	SALDO ANTERIOR	DEBITO	CREDITO	MOV.MENSAL	SALDO ATUAL
1	2	-		D	ATIVO	42.897.570,77	4.184.010,17	4.521.616,90	- 337.606,73	42.559.964,04
1.1	3	-		D	ATIVO CIRCULANTE	17.161.075,31	3.586.894,71	4.448.828,19	- 861.933,48	16.299.141,83
1.1.02.04	431	-		D	OUTROS VALORES A RECEBER	2.129.816,32	106.608,10	130.000,00	- 23.391,90	2.106.424,42
1.1.02.04.001	432	-	D-RE	D	OUTROS VALORES A RECEBER	471.480,12	86.000,00	130.000,00	- 44.000,00	427.480,12
1.1.02.04.002	433	-	D-RE	D	CREDITOS COM TERCEIROS	1.044.436,19	20.608,10	-	20.608,10	1.065.044,29
1.1.02.04.004	455	-	D-RE	D	EMPRESTIMOS A SOCIOS	613.900,01	-	-	-	613.900,01

Soma de TOTAL						
CONTA	DESCRIÇÃO CONTA	TP CODIGO	NOME	NR TITULO	Total	
433 Total					1.065.044,29	
<input type="checkbox"/>	455	<input type="checkbox"/>	EMPRESTIMOS A SOCIOS	<input type="checkbox"/>	F 00013	<input type="checkbox"/>
					ANIVALDO MOREIRA DE CARVALHO	0070524-01
					F 00013 Total	11.100,00
					F 00279	<input type="checkbox"/>
					LUCIANA PENHA DE CARVALHO	0190205-04
					F 00279 Total	58.100,00
					F 00280	<input type="checkbox"/>
					GABRIEL PENHA DE CARVALHO	0190103-03
					F 00280 Total	58.100,01
					F 00281	<input type="checkbox"/>
					GABRIELA DA SILVA PENHA CARVALHO	0182908-02
					F 00281 Total	180.000,00
					EMPRESTIMOS A SOCIOS Total	613.900,01
455 Total						613.900,01



- **Investimento:** São representados principalmente pelos Fundos de Investimentos em DI, isto é, fundos de investimentos em títulos atrelados aos principais indexadores, CDI ou Selic no valor total de R\$ 9,2 milhões, correspondendo a 22% do ativo total, apresentou 7% de elevação em relação ao período anterior. No mês em análise, a Recuperanda registrou na conta “NIXIN LTDA” crédito de R\$ 500 mil e na conta “Across Recuperação de Crédito” crédito de R\$ 97 mil.

BALANCETE MENSAL										
CONTA	RES	C/C	TIPO	DC	NOME	SALDO ANTERIOR	DEBITO	CREDITO	MOV.MENSAL	SALDO ATUAL
1	2	-		D	ATIVO	42.897.570,77	4.184.010,17	4.521.616,90	- 337.606,73	42.559.964,04
1.1	3	-		D	ATIVO CIRCULANTE	17.161.075,31	3.586.894,71	4.448.828,19	- 861.933,48	16.299.141,83
1.2.01.05	723	-		D	FUNDO DE INVESTIMENTOS EM DI	8.649.130,97	597.115,46	-	597.115,46	9.246.246,43
1.2.01.05.001	724	-		D	DARP JIVE - FUNDO DE INVEST.	4.800.000,04	-	-	-	4.800.000,04
1.2.01.05.002	726	-		D	ARO SERVICOS EMPRESARIAS	710.000,01	-	-	-	710.000,01
1.2.01.05.003	739	-		D	AF SERVICOS FINANCEIROS	815.000,00	-	-	-	815.000,00
1.2.01.05.005	766	-		D	OKNO CAPITAL	1.129.900,00	-	-	-	1.129.900,00
1.2.01.05.006	767	-		D	ACROSS RECUPERACAO DE CREDIT	1.194.230,92	97.115,46	-	97.115,46	1.291.346,38
1.2.01.05.007	780	-		D	NIXIN LTDA	-	500.000,00	-	500.000,00	500.000,00

Solicita-se a Recuperanda que apresente os extratos financeiros dos fundos de investimentos, de modo que a Perícia possa confrontar os extratos, com os saldos evidenciados nas contas contábeis.



- **Imobilizado:** É o grupo patrimonial que tem maior representatividade em relação ao ativo total (30%). É composto principalmente pelos saldos nos grupos patrimoniais de Imóveis (R\$ 14,5 milhões) e Máquinas e Equipamentos (R\$ 3,8 milhões). A variação no período é resultado das depreciações contabilizadas. A Recuperanda apresentou o relatório auxiliar analítico com a individualização dos bens do ativo imobilizado, não havendo divergência entre os saldos contábeis e os saldos informados no relatório apresentado.

POSIÇÃO ATIVO IMOBILIZADO 30/11/2024 - Sagrados

	Imóveis	Máquinas e Equipamentos	Instalações	Veículos	Móveis e Utensílios	Equipamentos Informática	Imobilizado em Andamento	TOTAL
Balancete								
31/10/2024								
Imobilizado	14.549.676	3.859.831	450.344	80.000	84.876	125.856	10.531	19.161.113
(-) Depreciação	(2.967.501)	(2.740.980)	(262.350)	(80.000)	(74.089)	(125.856)	-	(6.250.776)
Valor residual	11.582.174	1.118.851	187.994	-	10.787	-	10.531	12.910.337
Balancete								
30/11/2024								
Imobilizado	14.549.676	3.859.831	450.344	80.000	84.876	125.856	10.531	19.161.113
(-) Depreciação	(3.005.371)	(2.770.879)	(264.807)	(80.000)	(74.492)	(125.856)	-	(6.321.405)
Valor residual	11.544.304	1.088.952	185.538	-	10.383	-	10.531	12.839.708
Variação Imobilizado	-	-	-	-	-	-	-	-
Variação Depreciação	37.870	29.898	2.457	-	404	-	-	70.629
Composição Relatório Auxiliar	14.549.676	3.859.831	450.344	80.000	84.876	125.856	10.531	19.161.113



Análise das principais contas do Passivo

- **Fornecedores:** Em novembro/2024 perfaz o total de R\$ 1,8 milhão, representando uma redução de 5% no saldo em comparação ao período anterior.

A Recuperanda apresentou o relatório gerencial contendo a Curva ABC dos Fornecedores para o mês de novembro/2024. Esse relatório evidencia, dentro da categoria de fornecedores, segmentação em três grupos: A (detém 80% do volume de compra e representam 84% dos fornecedores), B (detém 15% do volume de compras e representam 13% dos fornecedores) e C (detém 5% do volume de compras e representam 3% dos fornecedores), conforme evidenciado abaixo:

CURVA ABC FORNECEDORES 12 ULTIMOS MESES - SAGRADOS CORAÇÕES - NOVEMBRO 2024			
REPRESENTAÇÃO	RAZAO SOCIAL	Valores %	PRECO COMPRA TOTAL
A - 80% DE FORNECEDORES	COOP CAFEICULTORES DA ZONA TRES PONTAS	62,28%	11.292.735
	CIA AGROPECUARIA MONTE ALEGRE	13,26%	2.403.450
	JR COMERCIO E EXPORTAÇÃO CAFÉ	8,74%	1.583.900
A - 80% DE FORNECEDORES Total		84,27%	15.280.085
B - 15% DE FORNECEDORES	FRUTOS ESPECIAIS	5,93%	1.074.931
	CAFÉ BRAZOPOLIS COMERCIO DE CAFÉ EM GRAO	3,98%	720.840
	COOP AGROINDUSTRIAL DE VARGINHA LTDA	3,15%	571.418
B - 15% DE FORNECEDORES Total		13,06%	2.367.189
C - 5% DE FORNECEDORES		2,67%	484.525
Total Geral		100,00%	18.131.799

A Recuperanda apresentou, para o mês de novembro/2024 o relatório analítico do contas a pagar acumulado do período com a abertura dos saldos de fornecedores em aberto, com data de vencimento e data do registro contábil.

- **Obrigações Trabalhistas:** São compostos pelos saldos de salários e pró labore a pagar relativo à folha de pagamento de novembro/2024 a serem pagos no mês subsequente. Houve uma redução de 6% no saldo do período analisado em comparação ao mês anterior.



Os encargos sociais referem-se, principalmente, a dívidas com a Previdência Social (INSS) e ao FGTS. Neste grupo, também está o reconhecimento contábil de provisões para férias e 13º salário, totalizando R\$ 173 mil.

- **Obrigações Tributárias:** Em novembro de 2024, as obrigações tributárias de curto prazo totalizaram R\$ 462 mil, composta principalmente pelo IOF a pagar, que totaliza R\$ 453 mil. Não houve variação significativa no período analisado em comparação ao anterior.

- **Outras contas a pagar:** São compostas principalmente por mercadorias de terceiros, adiantamentos de clientes e provisão para comissões. No mês em análise houve redução de 4% no saldo em comparação com o período anterior, totalizando R\$ 1,4 milhão, devido principalmente a registros contábeis referente a adiantamentos de clientes no montante de R\$ 1,1 milhão.

- **Empréstimos e Financiamentos:** Representa 98% do total do endividamento da Recuperanda Sagrados no total de R\$ 218,8 milhões, composto principalmente pelos valores registrados contabilmente oriundos de Adiantamento sobre Contrato de Câmbio - ACC e encargos como variação cambial e juros correspondentes. No período em análise, não houve variação significativa em comparação ao período anterior.

Análise do Patrimônio Líquido

O Patrimônio Líquido em 30/11/2024 registra saldo negativo e apresenta Passivo a Descoberto de R\$ 181,2 milhões, impactado pelo prejuízo do mês, no valor de R\$ 693 mil. No resultado acumulado de janeiro a novembro de 2024, o prejuízo incorporado no patrimônio líquido é de R\$ 6,1 milhões.



Análise do Resultado do Período

Apresenta-se a Demonstração de Resultado individualizado da Sagrados Corações para o mês de **novembro/2024**, elaborado com base no balancete de verificação fornecido pela Recuperanda de forma comparativa ao mês anterior. *(não auditado)*:

DEMONSTRAÇÃO DE RESULTADO	RESULTADO MENSAL					RESULTADO ACUMULADO	
	nov-24	V%	out-24	H%	V%	nov-24	out-24
01. Receita Bruta	223.000	-86%	2.010.500	-89%	100%	19.205.874	18.982.874
01.1. Receita de Venda de Café	223.000	-86%	2.010.500	-89%	100%	19.205.874	18.982.874
02. Dedução da Receita Bruta	(481.000)	186%	-	0%	0%	(981.128)	(500.128)
03. Receita Operacional Líquida	(258.000)	100%	2.010.500	-113%	100%	18.224.746	18.482.746
04. Custos Operacionais	276.029	-107%	(1.869.702)	-115%	-93%	(16.499.103)	(16.775.132)
04.1. Custo do Café Vendido	276.029	-107%	(1.869.702)	-115%	-93%	(16.499.103)	(16.775.132)
05. Lucro (Prejuízo) Bruto	18.029	-7%	140.798	-87%	7%	1.725.644	1.707.615
06. Despesas Operacionais	(250.629)	97%	(264.915)	-5%	-13%	(2.796.413)	(2.545.784)
06.1. Trabalhistas	(100.209)	39%	(94.812)	6%	-5%	(799.953)	(699.745)
06.2. Gerais e Administrativas	(133.520)	52%	(150.686)	-11%	-7%	(1.834.996)	(1.701.476)
06.3. Tributárias	(16.900)	7%	(19.416)	-13%	-1%	(161.463)	(144.563)
07. Outras Receitas (Despesas) Operacionais	80.000	-31%	(46.443)	-272%	-2%	697.398	617.398
07.1. Outras Receitas	80.000	-31%	97.557	-18%	5%	970.556	890.556
07.2. Outras Despesas	-	0%	(144.000)	0%	-7%	(273.158)	(273.158)
08. Resultado Operacional	(152.600)	59%	(170.559)	-11%	-8%	(373.371)	(220.772)
09. Depreciação / Amortização	50.027	-19%	50.021	0%	2%	553.885	503.858
10. EBITDA	(102.573)	40%	(120.539)	-15%	-6%	180.513	283.086
11. Receitas (Despesas) Financeiras	(540.338)	209%	(557.742)	-3%	-28%	(5.784.048)	(5.243.709)
11.1. Receitas Financeiras	8.835	-3%	8.510	4%	0%	108.139	99.304
11.2. Despesas Financeiras	(549.173)	213%	(566.252)	-3%	-28%	(5.892.186)	(5.343.013)
12. Lucro (Prejuízo) Antes do IRPJ e CSLL	(692.938)	269%	(728.301)	-5%	-36%	(6.157.419)	(5.464.481)
13. Provisão para IRPJ e CSLL							
14. Lucro (Prejuízo) Líquido do Período	(692.938)	269%	(728.301)	-5%	-36%	(6.157.419)	(5.464.481)

Ao analisar o resultado do exercício observa-se que em 30/11/2024 foi apurado prejuízo líquido mensal no valor de R\$ 693 mil, enquanto no mês anterior foi apurado prejuízo líquido de R\$ 728 mil. Já no acumulado de janeiro a novembro de 2024 foi apurado prejuízo líquido de R\$ 6,1 milhões.



Receita Bruta Operacional

A Receita operacional é composta pelas receitas de vendas de café. No mês em análise, houve 89% de redução da receita bruta em comparação com o mês anterior, totalizando R\$ 223 mil. No acumulado de janeiro a novembro de 2024, a receita bruta é de R\$ 19,2 milhões e a receita líquida de R\$ 18,2 milhões. A Recuperanda não apresentou justificativas para as variações ocorridas nesse grupo da DRE.

Custos Operacionais

Os custos do café vendido representam 107% da receita líquida do mês de novembro/2024, perfazendo, **R\$ 276 mil**. Houve 115% de redução dos custos em comparação ao mês anterior. No acumulado de janeiro a novembro de 2024, os custos operacionais totalizaram R\$ 16,4 milhões. A Recuperanda não apresentou justificativas para as variações ocorridas nesse grupo da DRE.

Despesas Operacionais

São compostos principalmente pelas despesas trabalhistas, gerais e administrativas tributárias. Representam 97% da receita líquida do mês de novembro/2024, no montante de R\$ 251 mil. Houve 5% de redução no saldo do período em análise quando comparado ao período anterior. No acumulado de janeiro a novembro de 2024, as despesas operacionais somam R\$ 2,7 milhões.

Outras Receitas (Despesas) Operacionais

Composta principalmente pelo saldo de aluguéis no montante de R\$ 80 mil, referente a Armazéns Gerais Três Corações.

Receitas (Despesas) Financeiras

O resultado financeiro da Recuperanda ficou negativo em R\$ 540 mil. Esse desencaixe financeiro no mês está relacionado principalmente à despesas com provisão de juros em ACC na quantia de R\$ 520 mil, enquanto as receitas financeiras totalizaram a quantia de R\$ 9 mil.



ARMAZÉNS GERAIS TRÊS CORAÇÕES LTDA

Apresenta-se o Balanço Patrimonial individualizado da Armazéns Gerais Três Corações em 30/11/2024, elaborado com base no balancete de verificação fornecido pela Recuperanda de forma comparativa ao mês anterior. *(não auditado)*:

ATIVO - EM R\$						PASSIVO - EM R\$					
GRUPO PATRIMONIAL	nov-24	V%	out-24	V%	H%	GRUPO PATRIMONIAL	nov-24	V%	out-24	V%	H%
Circulante	45.707.958	95%	43.387.875	94%	5%	Circulante	42.285.531	87%	39.987.645	87%	6%
Caixa e Equivalentes de Caixa	515.813	1%	482.957	1%	7%	Fornecedores	172	0%	172	0%	0%
Clientes	385.063	1%	404.428	1%	-5%	Obrigações Trabalhistas	199.550	0%	200.118	0%	0%
Estoques	41.324.766	85%	39.027.937	85%	6%	Obrigações Tributárias	113.507	0%	73.145	0%	55%
Adiantamentos a Fornecedores	2.809.275	6%	2.833.704	6%	-1%	Outras Contas a Pagar	41.972.303	87%	39.714.209	86%	6%
Impostos a Recuperar	543.051	1%	536.929	1%	1%						
Despesas Antecipadas	80.558	0%	80.558	0%	0%	Não Circulante	7.146.437	15%	7.146.437	16%	0%
Outras Contas a Receber	49.431	0%	21.361	0%	131%	Empréstimos e Financiamentos	2.655.203	5%	2.655.203	6%	0%
						Fornecedores	438.325	1%	438.325	1%	0%
Não Circulante	2.651.736	5%	2.651.810	6%	0%	Obrigações Tributárias	532.909	1%	532.909	1%	0%
Depósitos Judiciais	280.745	1%	280.745	1%	0%	Outras Contas a Pagar	3.520.000	7%	3.520.000	8%	0%
Outros Valores a Receber	28.102	0%	28.102	0%	0%						
Investimentos	744.499	2%	744.499	2%	0%	Patrimônio Líquido	(1.072.274)	-2%	(1.094.398)	-2%	-2%
Imobilizado	1.597.865	3%	1.597.939	3%	0%	Capital Social	841.890	2%	841.890	2%	0%
Intangível	525	0%	525	0%	0%	Quotas em Tesouraria	(540.390)	-1%	(540.390)	-1%	0%
						Resultados Acumulados	(1.395.898)	-3%	(1.375.919)	-3%	1%
						Resultado do Exercício	22.123	0%	(19.978)	0%	-211%
TOTAL DO ATIVO	48.359.694	100%	46.039.684	100%	5%	TOTAL DO PASSIVO	48.359.694	100%	46.039.684	100%	5%



Análise das principais contas do Ativo

- **Caixa e Equivalentes de caixa:** São representados pelos saldos em conta corrente e de caixa. No mês de novembro/2024, a Recuperanda apresentou elevação de 7% no saldo de caixa e equivalentes de caixa em relação ao mês anterior, finalizando o mês com saldo de R\$ 515 mil.

- **Clientes:** O saldo de Clientes, em novembro/2024, é de R\$ 385 mil, apresentando redução de 5% no saldo em comparação com o mês anterior.

A Recuperanda apresentou o relatório gerencial contendo a Curva ABC de Clientes para o mês de novembro/2024. Esse relatório evidencia, dentro da categoria de clientes, segmentação em três grupos: A (detém 80% do faturamento e representam 81% dos clientes), B (detém 15% do faturamento e representam 14% dos clientes) e C (detém 5% do faturamento e representam 5% dos clientes), conforme evidenciado abaixo:

REPRESENTAÇÃO	RUA/SO SOCIAL	Valores	
		R\$	%
A - 80% DO FATURAMENTO			
	ITAH COMERCIAL EXPORTADORA LTDA	13.255	327.954
	DGF CAFE EIRELI	13.105	324.440
	COOPERATIVA DOS CAFEICULTORES DA ZONA DE TRES PONTAS LTDA	12.423	307.538
	CAFEIRA SETE IMÃOS LTDA	8.985	222.311
	FRUTOS ESPECIAIS COMERCIO DE CAFE LTDA	8.048	199.137
	CAFE ESSENCIA DA RESERVA COMERCIO LTDA	7.505	185.594
	Comercio de Café Brasil LTDA	7.345	181.615
	JR COMERCIO E EXPORTACAO DE CAFE LTDA	5.985	147.981
	GRAC NOBRE COMERCIO DE CAFE LTDA	4.185	103.289
A - 80% DO FATURAMENTO Total		81.185	2.009.869
B - 15% DO FATURAMENTO			
	COMERCIO DE CAFE ESMERALDA LTDA	2.895	71.854
	QUALITY CONTROL COM ATAC DE CAFE	2.185	53.297
	SAGRADOS CORACOES INDUSTRIA E COMERCIO DE ALIMENTOS LTDA	2.115	52.291
	VILA 40COMERCIO DE CAFE LTDA	1.845	45.636
	AROGA CAFE COMERCIO E CORRETAGEN LTDA	1.585	39.047
	COCCAMP COMERCIO E EXPORTACAO DE CAFE LTDA	1.035	25.886
	ARONJ COMERCIO DE CAFE LTDA	0.895	21.931
	COFFEE PREMIUM IMPORTACAO & EXPORTACAO DE CAFE E CEREAIS LTDA	0.875	21.031
	CIA AGRICULTUARIA MONTE ALEGRE	0.595	14.621
B - 15% DO FATURAMENTO Total		13.954	345.426
C - 5% DO FATURAMENTO			
	AGUIA COMERCIO IMPORTACAO E EXPORTACAO DE CAFE LTDA	0.795	19.670
	A & K TRADING LTDA	0.655	16.044
	AROGA COFFEE COM. IMP. E EXP. DE CAFE LTDA	0.565	13.909
	CAFE TERRA DO DEI LTDA	0.515	12.747
	A & K TRADING LTDA	0.495	12.088
	NAVEIRA COFFEE COMERCIO DE CAFE LTDA	0.485	11.774
	DUAS MANZAS LTDA	0.345	8.480
	PRINCESA DO SUL CORRETORA DE CAFE LTDA	0.235	5.650
	PETROPOLIS COFFEE COMERCIO ATACADISTA DE CAFE LTDA	0.225	5.369
	FERNANDO DE SOUZA	0.125	3.044
	IM COFFEE TRADING LTDA	0.085	2.057
	COOPERATIVA AGRICULTUARIA CENTRO SERRANA	0.075	1.810
	MINAS ORIGEM IND. E COM. DE ALIM. LTDA	0.065	1.487
	JOSE CLAUDIO PINHEIROS	0.055	1.280
	NAVME EXPORTADORA DE CAFE LTDA	0.055	1.284
	GRACIOS DE MINAS TRADING LTDA	0.055	1.279
	MATHEUS RESENDE MIRANDA LTDA	0.045	1.101
	CLAUDIO VINICIUS PINHEIROS	0.035	848
	AGROORIGEM REAL LTDA	0.025	697
	GUSTAVO BENEQUE CORREIA SENA	0.025	683
	CAFE TERRA DO DEI LTDA	0.015	260
	ABARECIDA COMERCIO DE CAFE E EXPORTACAO LTDA	0.015	227
	COFFEE AGRO COMERCIO ATACADISTA DE CAFE LTDA	0.015	173
	AGROORIGEM REAL LTDA	0.005	86
C - 5% DO FATURAMENTO Total		4.874	120.596
Total Geral		100.004	2.475.891



A Recuperanda apresentou, para o mês de novembro/2024 o relatório analítico do contas a receber acumulado do período, com data de vencimento e data do registro contábil, bem como apresentou os saldos vencidos a receber há mais de 180 dias. A perícia técnica recomenda que a Recuperanda calcule e contabilize as Perdas Estimadas em Crédito de Liquidação Duvidosa – PECLD para os saldos dos clientes vencidos há mais de 180 dias.

- **Estoques:** Os estoques correspondem a 85% do total do Ativo, totalizando R\$ 41,3 milhões, composto principalmente por estoque de terceiros em poder da Recuperanda, no período em análise, houve 6% de elevação em relação ao mês anterior. A Recuperanda apresentou o inventário do Estoque existente em 30/11/2024:

REGISTRO DE INVENTARIO					
ESTOQUES EXISTENTES EM: 30/11/2024					
CLASSE FISCAL	DISCRIMINACAO	UNIDADE	QUANTIDADE	UNITARIO	TOTAL
00018 0028	CAFE	KG	9.236,27	18,47	170.552,54
	TOTAL DAS MERCADORIAS				170.552,54
04760 0050	SACARIA DE JUTA MCC	UN	4.217,00	7,80	32.892,60
04774 0050	BIG BAG MCC	UN	121,00	40,00	4.840,00
05619 0050	ALPHA BAGS ITAH	UN	220,00	113,66	25.005,89
05621 0050	ALPHA BAGS COCCAMP	UN	196,00	84,00	16.464,00
05642 0050	SACARIA DE JUTA AGRORIGEM	UN	410,00	15,50	6.355,00
06000 0050	CAFE - SAGRADOS	KG	102.663,35	19,48	2.000.074,44
07000 0050	CAFE - TERCEIROS	KG	720,00	21,60	15.552,82
07001 0050	CAFE ITAH	KG	123.389,67	26,74	3.299.777,16
07010 0050	CAFE CIA MONTE ALEGRE	KG	761,20	29,68	22.595,02
07016 0050	CAFE PAULO MARSON	KG	10.989,60	23,33	256.424,00
07019 0050	CAFE JOSE ANTONIO DA LUZ	KG	3.420,05	20,41	69.801,04
07022 0050	CAFE SANDRA MARIA PEREIRA	KG	34.134,00	22,34	762.563,04
07029 0050	CAFE AGUIA COMERCIO IMP E EXP DE CAFE LT	KG	61.680,00	26,02	1.604.700,00
07032 0050	CAFE COOP AGROPECUARIA CENTRO SERRANA	KG	930,00	11,77	10.947,89
07036 0050	CAFE COMERCIO DE CAFE BRASIL LTDA	KG	105.326,23	18,04	1.900.394,01
07037 0050	CAFE ANIVALDO MOREIRA DE CARVALHO - CNFJ	KG	8.460,00	14,17	119.850,00
07045 0050	CAFE DGF CAFE LTDA	KG	121.381,43	19,28	2.339.731,47
07047 0050	COFFEE PREMIUM IMPORTACAO E EXPORTACAO L	KG	20.689,60	13,99	289.448,20
07049 0050	CAFE CAFEIRA SETE IRMAOS LTDA	KG	436.676,00	6,99	3.050.669,06
07051 0050	CAFE GRAO NOBRE	KG	97.709,00	20,13	1.966.485,41
07052 0050	CAFE MATEUS RESENDE MIRANDA LTDA	KG	38.019,20	4,00	152.228,88
07054 0050	CAFE VILA 40 COMERCIO DE CAFE LTDA	KG	101.584,60	10,46	1.062.747,01
07058 0050	CAFE MAVIEIRA COFFEE COMERCIO DE CAFE LT	KG	29.373,84	23,23	682.229,72
07059 0050	CAFE A E K TRADING LTDA	KG	113,20	18,64	2.110,53
07063 0050	CAFE FERNANDO DE SOUZA	KG	10.032,60	11,68	117.133,24
07064 0050	CAFE FRUTO MINEIRO CAFES ESPECIAIS	KG	151.905,40	24,96	3.791.532,53
07066 0050	CAFE AGRORIGEM REAL LTDA	KG	13.080,00	32,78	428.706,32
07067 0050	CAFE CLAUDIO VINIVIUS PIMENTEL	KG	9.776,00	25,00	244.400,00
07068 0050	CAFE JOSE CLAUDIO PIMENTEL	KG	23.815,00	25,00	595.375,00
07069 0050	CAFE QUALITY CONTROL COMERCIO ATACADISTA	KG	114.981,20	24,06	2.766.184,65
07073 0050	CAFE COCCAMP COMERCIO E EXPORTACAO DE CA	KG	15.091,30	26,95	406.697,54
07074 0050	CAFE MINAS ORIGEM TMO E COM DE ALIMENTOS	KG	13.680,00	22,39	306.311,15
07075 0050	CAFE GRACOS DE MINAS TRADING LTDA	KG	10.382,90	8,30	86.159,75
07076 0050	CAFE NATERCIA COMERCIO DE CAFE LTDA	KG	2.412,00	21,67	52.260,00
07078 0050	CAFE DOM PEDRO LTDA	KG	5.101,60	16,77	85.539,62
07079 0050	CAFE CENTRAL COMERCIO DE CAFE LTDA	KG	12.000,00	26,33	316.000,00
07080 0050	CAFE MARCAL VILELA VILAS BOAS	KG	15.297,60	28,33	433.432,00
09000 0050	CAFE - COCATREL	KG	625.138,92	18,91	11.819.017,55
30242 0050	ALPHA BAG - TERCEIROS	UN	104,00	109,22	11.358,36
	TOTAL DAS MERCADORIAS				41.153.984,90
00732 0585	SACO DE JUTA PARA CAFE	UN	458,00	0,50	229,00
	TOTAL DAS MERCADORIAS				229,00
	TOTAL GERAL DAS MERCADORIAS				41.324.766,44



BALANCETE MENSAL					
NOME	SALDO ANTERIOR	DEBITO	CREDITO	MOV.MENSAL	SALDO ATUAL
ESTOQUES	39.027.937,34	30.247.757,38	27.950.928,28	2.296.829,10	41.324.766,44
ESTOQUE - ARMAZEM	39.027.937,34	30.247.757,38	27.950.928,28	2.296.829,10	41.324.766,44
ESTOQUE DE CAFE	170.552,54	-	-	-	170.552,54
ESTOQUE MATERIAL PARA EMBALA	229,00	-	-	-	229,00
ESTOQUE DE TERCEIROS EM NOSS	38.857.155,80	30.247.757,38	27.950.928,28	2.296.829,10	41.153.984,90

- **Adiantamentos a Fornecedores:** Representa 6% do ativo total da Recuperanda em R\$ 2,8 milhões. No mês em análise houve 1% de redução no saldo em comparação ao mês anterior.

- **Impostos a Recuperar:** São constituídos por créditos de impostos a serem compensados no montante de R\$ 543 mil, principalmente com ICMS a Recuperar (R\$ 376 mil) e PIS e COFINS a Recuperar (R\$ 145 mil). Representam 1% do total do ativo. Houve elevação de 1% no saldo em comparação com o mês anterior.

- **Outras contas a Receber:** Em novembro/2024, o saldo total apresentou 131% de elevação em comparação ao período anterior, principalmente a conta Funcionários, devido ao adiantamento da 1ª parcela do 13º Salário:

- **Investimentos:** Perfazem a quantia de R\$ 745 mil, representando 2% do ativo total. Esse grupo não apresentou variação no período em análise.

Solicita-se a Recuperanda que apresente a composição analítica do grupo Investimentos.

- **Imobilizado:** Perfaz a quantia de R\$ 1,5 milhão, representa 3% do ativo total. A variação no período é resultado das depreciações contabilizadas.

A Recuperanda apresentou o relatório auxiliar analítico com a individualização dos bens do ativo imobilizado. Todavia, há divergência entre os saldos contábeis e os saldos contidos no relatório auxiliar nos grupos de Máquinas e Equipamentos, Instalações, Móveis e Utensílios, Equipamentos de Informática, totalizando R\$ 30 mil.



POSIÇÃO ATIVO IMOBILIZADO 30/11/2024 - AGTC

	Benfeitorias Imóveis Terceiros	Máquinas e Equipamentos	Instalações	Móveis e Utensílios	Equipamentos Informática	Imobilizado em Andamento	TOTAL
Balancete							
31/10/2024							
Imobilizado	1.432.319	692.684	1.640	66.210	16.199	162.201	2.371.252
(-) Depreciação	-	(690.862)	(1.640)	(66.210)	(14.601)	-	(773.313)
Valor residual	1.432.319	1.821	-	-	1.598	162.201	1.597.939
Balancete							
30/11/2024							
Imobilizado	1.432.319	692.684	1.640	66.210	16.199	162.201	2.371.252
(-) Depreciação	-	(690.878)	(1.640)	(66.210)	(14.659)	-	(773.387)
Valor residual	1.432.319	1.805	-	-	1.540	162.201	1.597.865
Varição Imobilizado	-	-	-	-	-	-	-
Varição Depreciação	-	16	-	-	58	-	73
Composição Relatório Auxiliar	1.432.319	568.813	157.416	16.849	3.450	162.201	2.341.047
Dif. Relatório Aux. X Balancete	-	122.066	155.776	49.361	12.749	-	30.205

Solicita-se a Recuperanda que proceda com as conciliações contábeis conforme os valores apresentados no relatório auxiliar de novembro/2024.

CONTA CONTABIL	TIPO	Valores		
		VR. CORRIGIDO	DEPRECIACAO TOTAL	VR RESIDUAL
1.2.03.02.005	MAQUINAS E EQUIPAMENTOS	568.812,71	567.007,54	1.805,17
1.2.03.05.003	MOVEIS E UTENSILIOS	16.848,52	16.848,52	0,00
1.2.03.06.013	EQUIPAMENTO DE INFORMATICA	3.450,00	1.909,82	1.540,18
1.2.03.13.001	CONSTRUCAO MONTAGEM	546,54	0,00	546,54
1.2.03.14.003	BENFEITORIAS EM IMOVEIS DE TER	1.432.318,68	0,00	1.432.318,68
1.2.03.16.005	CONSTRUCAO MONTAGEM	161.654,54	0,00	161.654,54
1.2.04.01.001	MARCAS E PATENTES	525,00	0,00	525,00
1.2.04.02.001	SOFTWARE	157.390,80	157.390,80	0,00
Total Geral		2.341.546,79	743.156,68	1.598.390,11



Análise das principais contas do Passivo

- **Fornecedores:** Está registrado no curto prazo e no longo prazo. Não houve variação no saldo em comparação com o mês anterior.

A Recuperanda apresentou o relatório gerencial contendo a Curva ABC dos Fornecedores para o mês de novembro/2024. Esse relatório evidencia, dentro da categoria de fornecedores, segmentação em três grupos: A (detém 80% do volume de compra e representam 95% dos fornecedores) e C (detém 5% do volume de compras e representam 5% dos fornecedores), conforme evidenciado abaixo:

CURVA ABC FORNECEDORES 12 ULTIMOS MESES - AGTC - NOVEMBRO 2024				
REPRESENTAÇÃO	RAZAO SOCIAL	Valores	PREÇO COMPRA	TOTAL
		%		
<input type="checkbox"/> A - 80% DE FORNECEDORES	FARCOM COMERCIAL IMP E EXP LTDA	69%		25.822
	JOSE ANTONIO DA LUZ	26%		9.805
A - 80% DE FORNECEDORES Total		95%		35.627
<input type="checkbox"/> C - 5% DE FORNECEDORES	JOSE ANTONIO DA LUZ	5%		2.005
C - 5% DE FORNECEDORES Total		5%		2.005
Total Geral		100%		37.632

A Recuperanda apresentou, para o mês de novembro/2024 o relatório analítico do contas a pagar acumulado do período com a abertura dos saldos de fornecedores em aberto, com data de vencimento e data do registro contábil.

- **Obrigações Trabalhistas:** São compostos pelos saldos de salários e pró labore a pagar relativo à folha de pagamento de novembro/2024 a serem pagos no mês subsequente. Os encargos sociais representam, principalmente, dívidas junto ao FGTS e Previdência Social (INSS). Nesse grupo também há o reconhecimento contábil de provisões de férias e 13º salário em R\$ 124 mil. Esse grupo não apresentou variação significativa em comparação ao mês anterior.

- **Obrigações Tributárias:** Em novembro de 2024, as obrigações tributárias de curto prazo, compostas principalmente por impostos federais, totalizaram R\$ 114 mil. Enquanto as obrigações tributárias de longo prazo somaram R\$ 533 mil. No período em análise, houve uma elevação de 55% nas obrigações de



curto prazo em relação ao mês anterior. Por outro lado, as obrigações tributárias de longo prazo não apresentaram variação em comparação ao período anterior. As elevações mais significativas foram nas contas IRRF, e COFINS, conforme demonstrativos do Razão apresentado pela Recuperanda.

- **Empréstimos e Financiamentos:** Representa 15% do total do endividamento da Recuperanda Armazéns no total de R\$ 2,6 milhões junto a Instituição financeira Banco Daycoval. Esse grupo não apresentou variação no período em análise.

- **Outras Contas a Pagar:** Representa 79% do endividamento total da Recuperanda, sendo R\$ 41,9 milhões a curto prazo e R\$ 3,5 milhões a longo prazo. É composto principalmente pelo saldo de mercadorias de terceiros, relativo ao estoque de terceiros em poder da Recuperanda, conforme registrado no Ativo. A curto prazo a conta registrou elevação de 6% em comparação com o mês anterior, devido principalmente a entrada de mercadoria de terceiros.

Solicita-se a Recuperanda que apresente esclarecimentos a respeito da composição do saldo de Outras Contas a Pagar no longo prazo na quantia de R\$ 3,5 milhões.

Análise do Patrimônio Líquido

O Patrimônio Líquido em 30/11/2024 registra saldo negativo e apresenta Passivo a Descoberto de R\$ 1 milhão, impactado pelo lucro líquido do período de R\$ 22 mil. No resultado acumulado de janeiro a novembro de 2024, o prejuízo incorporado ao patrimônio líquido é de R\$ 505 mil.

Análise do Resultado do Período

Apresenta-se a Demonstração de Resultado individualizado da Armazens Gerais para o mês de **novembro/2024**, elaborado com base no balancete de verificação fornecido pela Recuperanda de forma comparativa ao mês anterior. *(não auditado)*:



DEMONSTRAÇÃO DE RESULTADO	RESULTADO MENSAL					RESULTADO ACUMULADO	
	nov-24	V%	out-24	H%	V%	nov-24	out-24
01. Receita Bruta	328.954	111%	329.155	0%	111%	2.585.350	2.256.397
01.1. Receita de Venda Café	-	0%	-	100%	0%	31.320	31.320
01.2. Receita de Serviço	328.954	111%	329.155	0%	111%	2.554.030	2.225.077
02. Dedução da Receita Bruta Serviços	(33.558)	-11%	(33.927)	-1%	-11%	(264.347)	(230.789)
03. Receita Operacional Líquida	295.395	100%	295.228	0%	100%	2.321.003	2.025.608
04. Custos Operacionais	-	0%	-	0%	0%	(32.130)	(32.130)
04.1. Custo do Café Vendido	-	0%	-	0%	0%	(32.130)	(32.130)
05. Lucro (Prejuízo) Bruto	295.395	100%	295.228	0%	100%	2.288.874	1.993.479
06. Despesas Operacionais	(268.461)	-91%	(283.793)	-5%	-96%	(2.703.496)	(2.435.034)
06.1. Trabalhistas	(102.101)	-35%	(102.433)	0%	-35%	(1.061.811)	(959.710)
06.2. Gerais e Administrativas	(166.349)	-56%	(181.283)	-8%	-61%	(1.632.655)	(1.466.306)
06.3. Tributárias	(11)	0%	(78)	-86%	0%	(9.030)	(9.018)
07. Outras Receitas (Despesas) Operacionais	-	0%	219	0%	0%	16.550	16.550
07.1. Outras Receitas	-	0%	219	0%	0%	16.567	16.567
07.2. Outras Despesas	-	0%	-	100%	0%	(16)	(16)
08. Resultado Operacional	26.934	9%	11.654	131%	4%	(398.072)	(425.006)
09. Depreciação / Amortização	73	0%	73	0%	0%	670	596
10. EBITDA	27.008	9%	11.727	130%	4%	(397.402)	(424.410)
11. Receitas (Despesas) Financeiras	(4.811)	-2%	(31.632)	-85%	-11%	(107.251)	(102.441)
11.1. Receitas Financeiras	243	0%	191	28%	0%	1.196	952
11.2. Despesas Financeiras	(5.054)	-2%	(31.823)	-84%	-11%	(108.447)	(103.393)
12. Lucro (Prejuízo) Antes do IRPJ e CSLL	22.123	7%	(19.978)	-211%	-7%	(505.324)	(527.447)
13. Provisão para IRPJ e CSLL							
14. Lucro (Prejuízo) Líquido do Período	22.123	7%	(19.978)	-211%	-7%	(505.324)	(527.447)

Ao analisar o resultado do exercício observa-se que em 30/11/2024 foi apurado lucro líquido mensal no valor de R\$ 22 mil, enquanto no mês anterior foi apurado prejuízo líquido de R\$ 20 mil. Já no acumulado de janeiro a novembro de 2024 foi apurado prejuízo líquido de R\$ 505 mil.



Receita Bruta Operacional

A Receita operacional é composta pelas receitas de serviços. No mês em análise, a Receita Bruta foi de **R\$ 329 mil**, não apresentou variação significativa em comparação ao mês anterior. Após as deduções dos tributos incidentes sobre a venda, a receita líquida é de R\$ 295 mil. No acumulado de janeiro a novembro de 2024, a receita bruta é de R\$ 2,5 milhões e a receita líquida de R\$ 2,3 milhões.

Custos Operacionais

No período em análise, não houve registro contábil referente aos custos operacionais, permanecendo sem variação em relação ao período anterior, devido à ausência desse lançamento em ambos períodos. No acumulado de janeiro a novembro de 2024, por consequência, os custos se mantiveram em R\$ 32 mil.

Despesas Operacionais

São compostos principalmente pelas despesas trabalhistas e gerais e administrativas. Representam **91% da receita líquida** do mês de novembro/2024, no montante de R\$ 268 mil. As despesas operacionais apresentaram redução de 5% em comparação ao mês anterior.

Receitas (despesas) Financeiras

O resultado financeiro da Recuperanda ficou negativo em R\$ 5 mil. Esse encaixe financeiro no mês está relacionado principalmente com juros de mora e descontos concedidos. Esse grupo apresentou redução substancial no saldo do período em comparação ao mês anterior.



KAERPEN ALIMENTOS LTDA

Apresenta-se o Balanço Patrimonial individualizado da Kaerpen Alimentos em 30/11/2024, elaborado com base no balancete de verificação fornecido pela Recuperanda de forma comparativa ao mês anterior. (não auditado):

ATIVO - EM R\$						PASSIVO - EM R\$					
GRUPO PATRIMONIAL	nov-24	V%	out-24	V%	H%	GRUPO PATRIMONIAL	nov-24	V%	out-24	V%	H%
Circulante	5.217.870	60%	5.763.355	62%	-9%	Circulante	2.697.745	31%	3.061.127	33%	-12%
Caixa e Equivalentes de Caixa	195.275	2%	615.240	7%	-68%	Empréstimos e Financiamentos	20.660	0%	20.660	0%	0%
Clientes	1.041.776	12%	1.316.644	14%	-21%	Fornecedores	325.015	4%	706.508	8%	-54%
Estoques	1.506.766	17%	1.405.035	15%	7%	Obrigações Trabalhistas	277.000	3%	261.111	3%	6%
Adiantamentos a Fornecedores	254.076	3%	278.732	3%	-9%	Obrigações Tributárias	52.164	1%	59.970	1%	-13%
Impostos a Recuperar	291.134	3%	264.746	3%	10%	Outras Contas a Pagar	2.022.906	23%	2.012.878	22%	0%
Despesas Antecipadas	277.554	3%	256.016	3%	8%	Não Circulante	2.726.684	31%	2.732.584	29%	0%
Imóveis destinados à venda	1.560.000	18%	1.560.000	17%	0%	Fornecedores - LP	551.551	6%	551.551	6%	0%
Outras Contas a Receber	91.289	1%	66.941	1%	36%	Débitos com Terceiros	1.939.677	22%	1.939.677	21%	0%
Não Circulante	3.488.241	40%	3.519.010	38%	-1%	Obrigações Tributárias	183.156	2%	183.156	2%	0%
Depósitos Judiciais	257.147	3%	257.147	3%	0%	Receitas Exercícios Futuros	52.300	1%	58.200	1%	-10%
Outros Valores a Receber	521.214	6%	520.727	6%	0%	Patrimônio Líquido	3.281.682	38%	3.488.653	38%	-6%
Imobilizado	2.709.849	31%	2.741.081	30%	-1%	Capital Social	3.430.000	39%	3.430.000	37%	0%
Intangível	30	0%	54	0%	-43%	Resultados Acumulados	(324.222)	-4%	(324.222)	-3%	0%
						Resultado do Exercício	175.904	2%	382.875	4%	-54%
TOTAL DO ATIVO	8.706.111	100%	9.282.364	100%	-6%	TOTAL DO PASSIVO	8.706.111	100%	9.282.364	100%	-6%



Análise das principais contas do Ativo

- **Caixa e Equivalentes de caixa:** São representados pelos saldos em caixa e conta corrente, no mês de novembro/2024 apresentou redução de 68% em relação ao mês anterior, finalizando o mês com saldo de R\$ 195 mil.

- **Clientes:** A conta clientes, em novembro/2024 apresentou saldo de R\$ 1 milhão, o que representa 12% do ativo total, em comparação ao mês anterior apresentou redução de 21%.

A Recuperanda apresentou o relatório gerencial contendo a Curva ABC de Clientes para o mês de novembro/2024. Esse relatório evidencia, dentro da categoria de clientes, segmentação em três grupos: A (detém 80% do faturamento e representam 70% dos clientes), B (detém 15% do faturamento e representam 24% dos clientes) e C (detém 5% do faturamento e representam 5% dos clientes), conforme evidenciado abaixo:

CURVA ABC CLIENTES ULTIMOS 12 MESES - KAERPEN - NOVEMBRO 2024				
REPRESENTAÇÃO	RAZÃO SOCIAL	Valores		
		%	PRECO VD TOTAL	
<input checked="" type="checkbox"/> A - 80% DE CLIENTES	GERMANI ALIMENTOS LTDA	31,21%	2.796.352	
	HILEIA IND DE PRODUTOS ALIMENTICIOS S/A	21,30%	1.908.037	
	MOINHO ARAPONGAS S/A	18,04%	1.616.195	
A - 80% DE CLIENTES Total		70,54%	6.320.583	
<input checked="" type="checkbox"/> B - 15% DE CLIENTES	ANCHIETA COM. E SERV. DE DISTRIBUICAO SA	11,40%	1.021.476	
	BA INDUSTRIAL LTDA	5,80%	519.431	
	DIA BRASIL SOCIEDADE LIMITADA	3,58%	321.127	
	COMPANHIA BRASILEIRA DE DISTRIBUICAO	3,21%	287.689	
B - 15% DE CLIENTES Total		23,99%	2.149.723	
<input checked="" type="checkbox"/> C - 5% DE CLIENTES		5,46%	489.582	
Total Geral		100,00%	8.959.888	

A Recuperanda apresentou, para o mês de novembro/2024 o relatório analítico do contas a receber acumulado do período, com data de vencimento e data do registro contábil, bem como apresentou os saldos vencidos a receber há mais de 180 dias. A perícia técnica recomenda que a Recuperanda calcule e contabilize as Perdas Estimadas em Crédito de Liquidação Duvidosa – PECLD para os saldos dos clientes vencidos há mais de 180 dias.



- **Estoques:** Os estoques correspondem a 18% do total do Ativo, totalizando R\$ 1,5 milhão, sendo composto principalmente pelo estoque de material de embalagem, estoque de matéria prima e produtos intermediários. No período em análise houve 7% de elevação no saldo em comparação ao período anterior. A Recuperanda apresentou o seguinte inventário do Estoque existente em 30/11/2024:

REGISTRO DE INVENTARIO					
ESTOQUES EXISTENTES EM: 30/11/2024					
CLASSE FISCAL	DISCRIMINACAO	UNIDAI	QUANTIDAD	UNITARI	TOTAL
	TOTAL DAS MERCADORIAS				530.738,60
	TOTAL DAS MERCADORIAS				147.801,07
	TOTAL DAS MERCADORIAS				27.977,60
	TOTAL DAS MERCADORIAS				42.514,20
	TOTAL DAS MERCADORIAS				307.342,60
	TOTAL DAS MERCADORIAS				309.752,58
	TOTAL DAS MERCADORIAS				140.358,03
	TOTAL GERAL DAS MERCADORIAS				1.506.484,68

BALANCETE MENSAL					
NOME	SALDO ANTERIOR	DEBITO	CREDITO	MOV.MENSAL	SALDO ATUAL
ATIVO	9.282.364,26	4.997.073,86	5.573.327,40	- 576.253,54	8.706.110,72
ATIVO CIRCULANTE	5.763.354,60	4.996.586,86	5.542.071,44	- 545.484,58	5.217.870,02
ESTOQUES	1.405.035,40	1.427.633,93	1.325.902,93	101.731,00	1.506.766,40
ESTOQUE - FABRICA DE ALIMENT	1.405.035,40	1.427.633,93	1.325.902,93	101.731,00	1.506.766,40
MATERIAL DE EMBALAGEM	467.487,01	154.011,03	90.759,44	63.251,59	530.738,60
ESTOQUE TERCEIROS	97.636,16	50.881,33	470,56	50.410,77	148.046,93
ESTOQUE EM PODER DE TERCEIRO	27.977,60	-	-	-	27.977,60
ESTOQUE MATERIAL DE CONSUMO	40.046,04	2.759,13	287,40	2.471,73	42.517,77
ESTOQUE DE MATERIA-PRIMA	334.567,51	182.939,77	210.164,70	- 27.224,93	307.342,58
PRODUTO EM ELABORACAO	-	527.963,68	527.963,68	-	-
PRODUTO ACABADO	162.948,53	286.647,04	309.205,23	- 22.558,19	140.390,34
PRODUTOS INTERMEDIARIOS	274.372,55	222.431,95	187.051,92	35.380,03	309.752,58

- **Adiantamentos a Fornecedores:** Representa 3% do ativo total da Recuperanda em R\$ 254 mil. Houve redução de 9% no saldo em comparação ao período anterior.



- **Impostos a Recuperar:** São constituídos por créditos de impostos a serem compensados no montante de R\$ 291 mil, principalmente com ICMS a Recuperar (R\$ 130 mil) e Antecipação de IRPJ/CSLL (134). O saldo apresentou uma elevação de 10%, no período em comparação ao período anterior, devido principalmente ao reconhecimento contábil da antecipação de PIS e COFINS no total de R\$ 26 mil.

- **Despesas Antecipadas:** Corresponde a despesas pagas antecipadamente para serem apropriadas no resultado contábil na medida de sua realização. No mês em análise, apresentou 8% de elevação em comparação ao mês anterior.

- **Imóveis destinados à venda:** Representa 18% do ativo total da Recuperanda em R\$ 1,5 milhão. Esse grupo não apresentou variação em relação ao período anterior.

- **Outras Contas a Receber:** Esse grupo no curto prazo é constituído principalmente por adiantamentos a funcionários e outros valores a receber. No mês em análise perfaz a quantia de R\$ 91 mil, apresentando elevação no saldo em relação ao mês anterior, associada, principalmente, ao registro contábil do valor de R\$ 30 mil sob a rubrica “Adiantamento de 13º Salário”.

- **Outros Valores a Receber - LP:** A longo prazo, representa 6% do ativo total no valor de R\$ 521 mil. Compostos pelas rubricas, Mútuo com Pessoa Jurídica no valor de R\$ 20 mil, e Contas a Receber no valor de R\$ 501 mil. Solicita-se a Recuperanda que informe a procedência do saldo residual de R\$ 501 mil a receber registrado no Não Circulante.

- **Imobilizado:** É o grupo patrimonial que tem maior representatividade em relação ao ativo total (31%). É composto principalmente pelos saldos nos grupos patrimoniais de Imóveis (R\$ 1,1 milhão) e Máquinas e Equipamentos (R\$ 3,7 milhões). A variação no período é resultado das depreciações contabilizadas.

A Recuperanda apresentou o relatório auxiliar analítico com a individualização dos bens do ativo imobilizado, não havendo divergência entre os saldos contábeis e os saldos informados no relatório apresentado.



POSIÇÃO ATIVO IMOBILIZADO 30/11/2024 - Kaerpen

	Imóveis	Máquinas e Equipamentos	Instalações	Veículos	Móveis e Utensílios	Equipamentos Informática	TOTAL
Balancete							
31/10/2024							
Imobilizado	1.101.886	3.703.834	182.748	195.000	10.116	12.110	5.205.694
(-) Depreciação	-	(2.219.084)	(33.758)	(195.000)	(7.766)	(9.004)	(2.464.612)
Valor residual	1.101.886	1.484.750	148.989	-	2.349	3.106	2.741.081
Balancete							
30/11/2024							
Imobilizado	1.101.886	3.703.834	182.748	195.000	10.116	12.110	5.205.694
(-) Depreciação	-	(2.248.596)	(35.281)	(195.000)	(7.815)	(9.152)	(2.495.845)
Valor residual	1.101.886	1.455.237	147.467	-	2.300	2.958	2.709.849
Variação Imobilizado	-	-	-	-	-	-	-
Variação Depreciação	-	29.513	1.523	-	7.815	148	31.233
Composição Relatório Auxiliar	1.101.886	3.703.834	182.748	195.000	10.116	12.110	5.205.694

Análise das principais contas do Passivo

Fornecedores: No mês em análise a conta Fornecedores representou 16% do total do endividamento da Recuperanda no total de R\$ 877 mil, sendo R\$ 325 mil, classificados a curto prazo e R\$ 551 mil classificados a longo prazo. Houve uma redução de 54% no saldo de Fornecedores a curto prazo em comparação com o mês anterior. Lado outro, a conta de Fornecedores de longo prazo não apresentou variações para o período.



A Recuperanda apresentou o relatório gerencial contendo a Curva ABC dos Fornecedores para o mês de novembro/2024. Esse relatório evidencia, dentro da categoria de fornecedores, segmentação em três grupos: A (detém 80% do volume de compra e representam 80% dos fornecedores), B (detém 15% do volume de compras e representam 15% dos fornecedores) e C (detém 5% do volume de compras e representam 5% dos fornecedores), conforme evidenciado abaixo:

CURVA ABC FORNECEDORES ULTIMOS 12 MESES - KAERPEN - NOVEMBRO 2024				
REPRESENTAÇÃO	RAZAO SOCIAL	Valores	%	PRECO VD TOTAL
A - 80% DE FORNECEDORES	RIVA EMBALAGENS LTDA		20,41%	973.016
	EMPREENHIMENTO COMERCIAL INDUSTRIAL ECIL		11,47%	546.790
	PROAROMA INDUSTRIA E COMERCIO LTDA		11,31%	539.021
	GRAFICA E EDITORA SAO LUIZ GONZAGA LTDA		6,91%	329.275
	CIMSAL COM E IND MOAGEM REFIN S CECILIA		5,87%	279.973
	CARGILL AGRICOLA S A		5,61%	267.610
	INAPEL EMBALAGENS LTDA		5,19%	247.462
	TRUSTIMLL INDUSTRIA E COMERCIO LTDA		4,05%	193.268
	MAIOLINI SUPERMERCADOS LTDA		3,62%	172.540
	NUTRI.COM MATRIZ SP		2,98%	142.195
	DAXIA DOCE AROMA IND E COM LTDA		2,31%	110.078
	A - 80% DE FORNECEDORES Total		79,75%	3.801.226
B - 15% DE FORNECEDORES	TEMPERART IND E COM DE PROD ALIMENTICIOS		2,17%	103.295
	KZF INDUSTRIA COMSERV E PREST		1,98%	94.245
	PENINA ALIMENTOS LTDA		1,83%	87.320
	MASTENSENSE INGRED ALIM LTDA		1,76%	83.850
	BIO SPRINGER DO BRASIL IND ALIMENTOS S.A		1,50%	71.456
	W.L.L.P IND.E COM EMB PLASTICAS LTDA		1,26%	60.210
	DUAS RODAS INDUSTRIAL LTDA		1,23%	58.475
	SAKAS INGREDIENTES ALIMENTARES LTDA		1,01%	48.068
	TEMPERABEM COM. PROD. ALIMENTICIOS		1,00%	47.875
	NOSSO AROMA PRODUTOS ALIMENTICIOS EIRELI		0,96%	45.919
	B - 15% DE FORNECEDORES Total		14,70%	700.712
C - 5% DE FORNECEDORES			5,55%	264.518
Total Geral			100,00%	4.766.455

A Recuperanda apresentou, para o mês de novembro/2024, o relatório analítico do contas a pagar acumulado do período com a abertura dos saldos de fornecedores em aberto, com data de vencimento e data do registro contábil.

- Obrigações Trabalhistas: São compostos principalmente pelos saldos de salários e pró labore a pagar relativo à folha de pagamento de novembro/2024 a serem pagos no mês subsequente. Os encargos sociais representam, principalmente, dívidas junto ao FGTS e Previdência Social (INSS). Nesse grupo há também o reconhecimento contábil de provisões trabalhistas. Houve elevação de 6% no saldo em comparação ao mês anterior.



- **Obrigações Tributárias Curto Prazo:** Em novembro/2024, as obrigações tributárias no curto prazo somam R\$ 52 mil e são compostas principalmente por impostos federais, seguidos do ICMS. No período em análise, apresentou redução de 13% no curto prazo em comparação ao mês anterior, assim evidenciadas.

BALANCETE MENSAL					
NOME	SALDO ANTERIOR	DEBITO	CREDITO	MOV.MENSAL	SALDO ATUAL
PASSIVO	8.899.488,95	1.475.717,98	1.106.436,17	- 369.281,81	8.530.207,14
CIRCULANTE	3.061.126,61	1.469.817,98	1.106.436,17	- 363.381,81	2.697.744,80
TRIBUTOS A RECOLHER	59.970,28	102.653,03	94.846,29	- 7.806,74	52.163,54
TRIBUTOS A RECOLHER	59.970,28	102.653,03	94.846,29	- 7.806,74	52.163,54
IMPOSTOS FEDERAIS	434,99	434,99	511,80	76,81	511,80
IMP.RENDA FONTE	5.367,10	5.383,59	5.508,96	125,37	5.492,47
ICMS A PAGAR - FILIAL	15.718,03	58.384,29	51.207,30	- 7.176,99	8.541,04
P.I.S	6.858,70	6.858,70	-	- 6.858,70	-
COFINS	31.591,46	31.591,46	-	- 31.591,46	-
PIS E COFINS S/ VENDAS	-	-	37.618,23	37.618,23	37.618,23
PASSIVO NAO - CIRCULANTE	2.732.584,17	5.900,00	-	- 5.900,00	2.726.684,17
IMPOSTOS A PAGAR-LONGO PRAZO	183.155,77	-	-	-	183.155,77

- **Obrigações Tributárias Longo Prazo:** Em novembro/2024 as obrigações tributárias a longo prazo perfazem a quantia de R\$ 183 mil, não houve variação em relação ao mês anterior.

- **Outras Contas a Pagar:** Representa 37% do endividamento total da Recuperanda Kaerpen no total de R\$ 2 milhões, composto principalmente por Débitos com Terceiros (R\$ 1,3 milhão). A conta Débitos com Terceiros, agrupada nesse grupo do Balanço no curto prazo, registra a Operação *intercompany* (Sagrados x Kaerpen), débitos e créditos entre essas empresas. No período em análise, não apresentou variação significativa em relação ao período anterior.



BALANCETE MENSAL					
NOME	SALDO ANTERIOR	DEBITO	CREDITO	MOV.MENSAL	SALDO ATUAL
PASSIVO	8.899.488,95	1.475.717,98	1.106.436,17	- 369.281,81	8.530.207,14
CIRCULANTE	3.061.126,61	1.469.817,98	1.106.436,17	- 363.381,81	2.697.744,80
OUTRAS CONTAS A PAGAR	2.012.877,85	252.060,66	262.089,18	10.028,52	2.022.906,37
CONTAS/TITULOS A PAGAR	2.012.877,85	252.060,66	262.089,18	10.028,52	2.022.906,37
OUTRAS CONTAS A PAGAR	150.599,21	103.579,52	128.656,39	25.076,87	175.676,08
MERCADORIAS DE TERCEIROS	97.636,16	-	49.537,33	49.537,33	147.173,49
CONTAS TRANSITORIAS	-	31.245,00	31.245,00	-	-
IMPOSTOS A PAGAR-CURTO PRAZO	152.587,25	15.674,75	797,36	- 14.877,39	137.709,86
ADIANTAMENTOS DE CLIENTES	220.742,95	-	31.245,00	31.245,00	251.987,95
DEBITOS COM TERCEIROS	1.391.312,28	101.561,39	20.608,10	- 80.953,29	1.310.358,99

- **Débitos com Terceiros:** Por sua vez, os saldos estão registrados no passivo não circulante (longo prazo) e agrupam obrigações tais como: venda de carro do Sr. Anivaldo, Venda SPE e venda de terreno pela Sagrados para Kaerpen, totalizando R\$ 1,9 milhão, quando somado ao saldo de Obrigações com Mútuo no valor de 40 mil, representa 36% do endividamento total da Recuperanda, Esse grupo não apresentou variação no período em análise.

BALANCETE MENSAL					
NOME	SALDO ANTERIOR	DEBITO	CREDITO	MOV.MENSAL	SALDO ATUAL
PASSIVO	8.899.488,95	1.475.717,98	1.106.436,17	- 369.281,81	8.530.207,14
PASSIVO NAO - CIRCULANTE	2.732.584,17	5.900,00	-	- 5.900,00	2.726.684,17
DEBITOS COM TERCEIROS	1.898.800,00	-	-	-	1.898.800,00
OPERACOES DE MUTUO	40.876,97	-	-	-	40.876,97

- **Receitas Exercícios Futuros:** Composto por receita de locação de imóveis, totaliza em novembro/2024 R\$ 52 mil.



Análise do Patrimônio Líquido

O Patrimônio Líquido em 30/11/2024 registra saldo positivo de R\$ 3,2 milhões e foi impactado pelo prejuízo líquido do mês de R\$ 207 mil. No resultado acumulado de janeiro a novembro de 2024, o lucro incorporado ao patrimônio líquido é de R\$ 176 mil.

Análise do Resultado do Período

Apresenta-se a Demonstração de Resultado individualizado da Kaerpen para o mês de **novembro/2024**, elaborado com base no balancete de verificação fornecido pela Recuperanda de forma comparativa ao mês anterior. *(não auditado)*:

DEMONSTRAÇÃO DE RESULTADO	RESULTADO MENSAL					RESULTADO ACUMULADO	
	nov-24	V%	out-24	H%	V%	nov-24	out-24
01. Receita Bruta	469.695	125%	816.247	-42%	125%	8.733.788	8.264.093
01.1. Receita de Venda Produção	469.695	125%	816.247	-42%	125%	8.733.788	8.264.093
02. Dedução da Receita Bruta	(92.950)	-25%	(162.048)	-43%	-25%	(1.852.556)	(1.759.605)
03. Receita Operacional Líquida	376.745	100%	654.199	-42%	100%	6.881.232	6.504.488
04. Custos Operacionais	(302.808)	-80%	(496.914)	-39%	-76%	(4.813.867)	(4.511.059)
04.1. Custos da Produção Vendida	(302.808)	-80%	(496.914)	-39%	-76%	(4.813.867)	(4.511.059)
05. Lucro (Prejuízo) Bruto	73.936	20%	157.285	-53%	24%	2.067.365	1.993.429
06. Despesas Operacionais	(176.749)	-47%	(196.868)	-10%	-30%	(2.153.437)	(1.976.688)
06.1. Trabalhistas	(49.226)	-13%	(51.401)	-4%	-8%	(532.710)	(483.484)
06.2. Gerais e Administrativas	(123.256)	-33%	(142.760)	-14%	-22%	(1.587.710)	(1.464.453)
06.3. Tributárias	(4.266)	-1%	(2.707)	58%	0%	(33.017)	(28.751)
07. Outras Receitas (Despesas) Operacionais	5.900	2%	1.568	276%	0%	91.243	85.343
07.1. Outras Receitas	5.900	2%	1.568	276%	0%	101.058	95.158
07.2. Outras Despesas	-	0%	-	0%	0%	(9.816)	(9.816)
08. Resultado Operacional	(96.912)	-26%	(38.015)	155%	-6%	5.171	102.083
09. Depreciação / Amortização	51.841	14%	53.791	-4%	8%	545.976	494.135
10. EBITDA	(45.072)	-12%	15.776	-386%	2%	551.147	596.219
11. Receitas (Despesas) Financeiras	(110.059)	-29%	22.501	-589%	3%	170.605	280.665
11.1. Receitas Financeiras	13.463	4%	49.292	-73%	8%	382.323	368.860
11.2. Despesas Financeiras	(123.522)	-33%	(26.791)	361%	-4%	(211.717)	(88.195)
12. Lucro (Prejuízo) Antes do IRPJ e CSLL	(206.972)	-55%	(15.514)	1234%	-2%	175.904	382.875
13. Provisão para IRPJ e CSLL	-	0%	-	0%	0%	-	-
14. Lucro (Prejuízo) Líquido do Período	(206.972)	-55%	(15.514)	1234%	-2%	175.904	382.875



Ao analisar o resultado do exercício observa-se que em 30/11/2024 foi apurado prejuízo líquido mensal no valor de R\$ 207 mil, enquanto no mês anterior o prejuízo líquido foi de R\$ 16 mil. No acumulado de janeiro a novembro de 2024 foi apurado lucro líquido de R\$ 176 mil.

Receita Bruta Operacional

A Receita operacional é composta pelas receitas de vendas de produção alimentícia. No mês em análise, houve redução de 42% na receita bruta em comparação com o mês anterior, totalizando **R\$ 470 mil**. Após as deduções da receita com tributos incidentes e eventuais devoluções de vendas, a receita líquida é de R\$ 377 mil. No acumulado de janeiro a novembro de 2024, a receita bruta é de R\$ 8,7 milhões e a receita líquida de R\$ 6,8 milhões.

A Recuperanda não apresentou a justificativa da variação ocorrida nesse grupo da DRE.

Custos Operacionais

Os custos da produção vendida representam **80% da receita líquida do mês de novembro/2024**, no montante de **R\$ 303 mil**. Houve redução de 39% dos custos em comparação com o mês anterior, acompanhando a queda na receita de vendas. No acumulado de janeiro a novembro de 2024, os custos totalizaram R\$ 4,8 milhões.

A Recuperanda não apresentou a justificativa da variação ocorrida nesse grupo da DRE.

Despesas Operacionais

São compostos principalmente pelas despesas trabalhistas, gerais e administrativas e tributárias. Representam **47% da receita líquida** do mês de novembro/2024, no montante de R\$ 177 mil. Não houve variação significativa no saldo do período em análise em comparação com o período anterior. No acumulado de janeiro a novembro de 2024, as despesas operacionais totalizaram R\$ 2,1 milhões.

A Recuperanda não apresentou a justificativa da variação ocorrida nesse grupo da DRE.



Outras Receitas (Despesas) Operacionais

Esse grupo é composto principalmente por receita de aluguéis no montante de R\$ 6 mil.

Receitas (despesas) Financeiras

O resultado financeiro da Recuperanda ficou negativo em R\$ 110 mil. Esse desencaixe financeiro no mês está relacionado principalmente ao com Descontos Concedidos no valor de R\$ 118 mil, enquanto as receitas financeiras somaram R\$ 13 mil.

A Recuperanda não apresentou a justificativa da variação ocorrida nesse grupo da DRE.



ANIVALDO MOREIRA DE CARVALHO

Apresenta-se o Balanço Patrimonial individualizado da Anivaldo Moreira de Carvalho em 30/11/2024, elaborado com base no balancete de verificação fornecido pela Recuperanda de forma comparativa ao mês anterior. *(não auditado)*:

ATIVO - EM R\$						PASSIVO - EM R\$					
GRUPO PATRIMONIAL	nov-24	V%	out-24	V%	H%	GRUPO PATRIMONIAL	nov-24	V%	out-24	V%	H%
Circulante	162.723	100%	162.808	100%	0%	Circulante	206.034	127%	189.647	116%	9%
Caixa e Equivalentes de Caixa	144.476	89%	144.561	89%	0%	Fornecedores	35.407	22%	28.775	18%	23%
Clientes	15.685	10%	15.685	10%	0%	Obrigações Trabalhistas	39.243	24%	43.038	26%	-9%
Outros Créditos	2.563	2%	2.563	2%	0%	Obrigações Tributárias	765	0%	765	0%	0%
						Adiantamento Clientes	102.696	63%	89.145	55%	15%
						Empréstimo de Sócios	27.924	17%	27.924	17%	0%
						Não Circulante	6.782	4%	7.295	4%	100%
						Parcelamento Tributário	6.782	4%	7.295	4%	100%
						Patrimônio Líquido	(50.093)	-31%	(34.134)	-21%	47%
						Capital Social	5.000	3%	5.000	3%	0%
						Resultados Acumulados	119.964	74%	119.964	74%	0%
						Resultado do Exercício	(175.056)	-108%	(159.098)	-98%	10%
TOTAL DO ATIVO	162.723	100%	162.808	100%	0%	TOTAL DO PASSIVO	162.723	100%	162.808	100%	0%



Análise das principais contas do Ativo

- **Caixa e Equivalentes de Caixa:** São representados pelos saldos em conta corrente e de caixa. No mês de novembro/2024, não houve variação significativa em relação ao mês anterior, finalizando o mês com saldo de R\$ 144 mil. Conforme consta registrado na conta caixa do balancete contábil, o saldo de R\$ 144 mil refere-se a saldo na conta caixa e representa 89% do ativo total.
- **Clientes:** O saldo de Clientes, em novembro/2024, é de R\$ 16 mil, representando 10% do ativo total. Não houve variação no saldo em comparação ao mês anterior.
- **Outros Créditos:** Composto por adiantamento de salário a empregados no montante de R\$ 2 mil. Não houve variação no saldo em relação ao período anterior.

Análise das principais contas do Passivo

- **Fornecedores:** Representando 17% do total do endividamento da Recuperanda no total de R\$ 35 mil. Houve 23% de elevação no saldo do curto prazo em comparação com o mês anterior.
- **Obrigações Trabalhistas:** São compostos principalmente pelos saldos de salários e ordenados a pagar relativo à folha de pagamento de novembro/2024 a serem pagos no mês subsequente. Os encargos sociais representam, principalmente, dívidas junto ao FGTS e Previdência Social (INSS). Nesse grupo também há o reconhecimento contábil de provisões trabalhistas em R\$ 32 mil. O grupo apresentou redução de 9% em comparação ao período anterior.
- **Obrigações Tributárias:** Em novembro/2024, as obrigações tributárias no curto prazo totalizaram R\$ 765 reais. Não houve variação no saldo em relação ao mês anterior.
- **Adiantamento Clientes:** Totaliza R\$ 103 mil, apresentando elevação de 15% no saldo do período em análise em comparação com o período anterior.



- **Empréstimos de Sócios:** Esse grupo, no curto prazo, é composto por empréstimos do sócio Anivaldo Moreira de Carvalho, no montante de R\$ 28 mil. Não houve variação no saldo do período em análise comparado com o período anterior.

Análise do Patrimônio Líquido

O Patrimônio Líquido em 30/11/2024 registra saldo negativo de R\$ 50 mil, impactado pelo prejuízo líquido do mês no montante de R\$ 16 mil.

,



Análise do Resultado do Período

Apresenta-se a Demonstração de Resultado individualizado da Anivaldo para o mês de **novembro/2024**, elaborado com base no balancete de verificação fornecido pela Recuperanda de forma comparativa ao mês anterior. (não auditado):

DEMONSTRAÇÃO DE RESULTADO	RESULTADO MENSAL					RESULTADO ACUMULADO	
	nov-24	V%	out-24	H%	V%	nov-24	out-24
01. Receita Bruta	-	0%	-	0%	0%	15.500	15.500
01.1. Receita de Venda	-	0%	-	0%	0%	15.500	15.500
02. Dedução da Receita Bruta	-	0%	-	0%	0%	-	-
03. Receita Operacional Líquida	-	100%	-	0%	100%	15.500	15.500
04. Custos Operacionais	(2.746)	-100%	(4.147)	-34%	-100%	(94.614)	(91.868)
04.1. Custos de Produção	(2.746)	-100%	(4.147)	-34%	-100%	(94.614)	(91.868)
05. Lucro (Prejuízo) Bruto	(2.746)	-100%	(4.147)	-34%	-100%	(79.114)	(76.368)
06. Despesas Operacionais	(13.143)	-100%	(11.421)	15%	-100%	(94.915)	(81.772)
06.1. Trabalhistas	(3.136)	-100%	(6.544)	-52%	-100%	(34.300)	(31.164)
06.2. Gerais e Administrativas	(10.007)	-100%	(4.789)	109%	-100%	(58.928)	(48.921)
06.3. Tributárias	-	0%	(88)	-100%	-100%	(1.688)	(1.688)
07. Outras Receitas (Despesas) Operacionais	2	-100%	-	-100%	-100%	2	1
07.1. Outras Receitas	2	-100%	-	-100%	-100%	2	1
07.2. Outras Despesas	-	-100%	-	0%	-100%	-	-
08. Resultado Operacional	(15.887)	-100%	(15.568)	2%	-100%	(174.027)	(158.139)
09. Depreciação / Amortização	-	-100%	-	0%	-100%	-	-
10. EBITDA	(15.887)	100%	(15.568)	2%	-100%	(174.027)	(158.139)
11. Receitas (Despesas) Financeiras	(71)	-100%	(79)	-10%	-100%	(676)	(605)
11.1. Receitas Financeiras	1	-100%	1	0%	-100%	3	2
11.2. Despesas Financeiras	(71)	-100%	(79)	-10%	-100%	(679)	(608)
12. Lucro (Prejuízo) Antes do IRPJ e CSLL	(15.958)	-100%	(15.647)	2%	-100%	(174.703)	(158.745)
13. Provisão para IRPJ e CSLL		0%		0%	0%	(353)	(353)
14. Lucro (Prejuízo) Líquido do Período	(15.958)	-100%	(15.647)	2%	-100%	(175.056)	(159.098)



Ao analisar o resultado do exercício observa-se que em 30/11/2024 foi apurado prejuízo líquido mensal no valor de R\$ 16 mil, semelhante ao mês anterior quando o prejuízo líquido foi de R\$ 16 mil. Já no acumulado de janeiro a novembro de 2024 foi apurado prejuízo líquido de R\$ 175 mil.

Receita Bruta Operacional

No mês em análise, a empresa não apresentou receita bruta operacional. No acumulado de janeiro a novembro de 2024, a receita bruta é de R\$ 15 mil.

Custos Operacionais

Em novembro/2024 os custos de produção perfazem a quantia de R\$ 3 mil. No acumulado de janeiro a novembro de 2024, os custos totalizaram R\$ 95 mil.

Despesas Operacionais

São compostos principalmente pelas despesas gerais e administrativas e tributárias, totalizando no mês de novembro/2024 R\$ 13 mil. Apresentando 15% de elevação no saldo do período em análise em comparação com o período anterior. As principais variações, em relação ao mês anterior, ocorreram nos grupos de despesas Trabalhistas, apresentando 52% de redução em relação ao mês anterior, totalizando R\$ 3 mil enquanto as Despesas Gerais e Administrativas apresentaram elevação de 109%, totalizando R\$ 10 mil, a elevação mais significativa ocorreu na conta material de uso e consumo, que no mês de outubro/2024 somava R\$ 925 reais e saltou para R\$ 9 mil, no mês de novembro/2024.

Receitas (despesas) Financeiras

O resultado financeiro da Recuperanda ficou negativo em R\$ 71 reais, relacionados a juros de mora e comissões bancárias.



REQUERIMENTOS

Tendo em vista todo o evidenciado, pugna para que as Recuperandas:

SAGRADOS CORAÇÕES INDUSTRIA E COMERCIO DE ALIMENTOS LTDA:

- 1) Apresentar os extratos financeiros dos fundos de investimentos conforme evidenciado nas contas contábeis no grupo de Investimentos.

ARMAZÉNS GERAIS TRÊS CORAÇÕES LTDA:

- 1) Apresentar a composição analítica do grupo de Investimentos.
- 2) Realizar as conciliações contábeis conforme os valores apresentados no relatório auxiliar do Imobilizado de novembro/2024.
- 3) Apresentar esclarecimentos a respeito da composição do saldo de Outras Contas a Pagar na quantia de R\$ 3,5 milhões.

KAERPEN ALIMENTOS LTDA:

- 1) Informar a procedência do saldo residual de R\$ 501 mil na conta de Outros Valores a Receber no ativo não circulante.



CONCLUSÃO

Das análises dos registros contábeis consolidados foi verificado prejuízo líquido para o mês de novembro/2024 de R\$ 894 mil. No resultado acumulado de janeiro a novembro de 2024, o prejuízo ultrapassa o valor de R\$ 6,6 milhões. Em que pese o resultado negativo, observa-se que a empresa está em atividade e mantém seu quadro de funcionários.

Em 30/11/2024, o Patrimônio Líquido consolidado do grupo registra o saldo negativo de R\$ 179 milhões, ocasionando o passivo a descoberto, ou seja, quando os saldos do Passivo são maiores que os saldos do Ativo.

Pelo exposto, a Administradora Judicial, em conjunto com a perícia contábil, apresenta o Relatório Mensal de Atividades da Recuperanda relativo ao mês de novembro/2024 e se coloca à disposição do Juízo, credores e Ministério Público para os esclarecimentos necessários.

Termos em que pede deferimento.

Belo Horizonte/MG, 10 de março de 2025.

ROGESTON BORGES
PEREIRA INOCENCIO DE
PAULA:97146200663

Assinado de forma digital por
ROGESTON BORGES PEREIRA
INOCENCIO DE PAULA:97146200663
Dados: 2025.03.19 12:00:06 -03'00'

INOCÊNCIO DE PAULA SOCIEDADE DE ADVOGADOS
ROGESTON INOCÊNCIO DE PAULA
OAB/MG 102.648

VICTOR MATHEUS
SUDARIO
DIAS:09290203676

Assinado de forma digital por
VICTOR MATHEUS SUDARIO
DIAS:09290203676
Dados: 2025.03.19 11:23:49 -03'00'

RELEVANTE CONSULTORIA CONTÁBIL & EMPRESARIAL
VICTOR MATHEUS SUDÁRIO DIAS
CRC MG 111.601/O-2
CNPJ 7501





informacao@inocenciodepaulaadogados.com.br



(31) 2555-3174



www.inocenciodepaulaadogados.com.br



Rua Tomé de Souza, nº 830, conj. 401, Bairro Savassi,
Belo Horizonte - MG

